MAXIMA

Nenhuma sociedade humana tem o monopolio do vicio; quando uma capital se exalta contra os escandalos de outra, quase sempre é Sodoma denunciando Gomorra.

Valtour

12 PAGINAS — 40 Centavos

Diario Carioca

Fundador : J. E. DE MACEDO SOARES

QUINTA-FEIRA 19 AGOSTO 1943

ANO XVI RIO DE JANEIRO Diretor : HORACIO DE CARVALHO JUNIOR PRAÇA TIRADENTES N.º 77 N. 4.655

BIBLIOTHECA NACIONAL DO RIO DE JANEIRO CONTROLE LEGAL

OS ALIADOS PRONTOS Para Invadir a Italia

Agua no Bico

J. E. de Macedo Soares

ALGUNS leitores chamam nossa atenção para uma opinião escrupulosa, que se manifesta muito atribulada com os misterios da atitude da Russia, que lhe parece cheia de perigos para os propositos de paz das grandes democracias. Essa inquietação um tanto obscura, segundo os nossos leitores, traz agua no bico.

Evidentemente a tendencia da opinião alarmada é dividir os aliados, encaixando a Alemanha na brecha, como o anteparo natural da Europa em face do perigo bolchevique. Todavia sosseguem os remanecentes germanofilos, nazistas, fascistas, integralistas e ultramontanos, de todas as categorias. A revolução internacional comunista foi um recurso da Russia Sovietica isolada, bloqueada, combatida pelo mundo civilizado. O regime atravessou todos os percalços do periodo de instalação e poude dar, afinal, nesta guerra um surpreendente espetáculo de coesão e unidade nacional, deante do inimigo invasor. Estabelecidas e asseguradas as relações políticas e economicas da Russia com as nações civilizadas do resto do mundo, o mais provavel é que o seu regime tendo encontrado uma compatibilidade com os regimes democraticos dos outros paises, procura mante-la para fortificar-se e viver em paz. A historia está cheia de exemplos de boas relações e até de pactos de amizade e alianças militares entre paises, sob instituições políticas e sociais as mais diversas e até hoje nunca ninguem viu uma nação sem outros graves motivos, fazer a guerra para impor ideologias filosoficas á nações vizinhas revessas a tais interferencias. O mais provavel pois, é que a Russia como a Inglaterra e os Estados Unidos, considere a paz como um problema de segurança internacional, estabelecendo-a desta vez com garantias militares tais que dêem aos tratados entre as nações a mesma força coercitiva que os poderes do Estado dão á ordem legal interna.

Sem duvida pode acontecer (mas não é provavel) alguma divergencia no estabelecimento da ordem européia entre os governos vencedores. Mas a força da opinião publica e os proprios compromissos ideologicos em que se encerram esses governos — seriam forças suficientes para corrigir demasias da intolerancia ou do egoismo.

Admitindo porém que a Russia seja um hospital de doidos, o que não está mostrando pela maneira como faz a guerra — precisamos convir que antes de nós, devem ocupar-se de suas maluquices as duas grandes democracias da Europa e da America, que assumiram a responsabilidade capital de dar e manter a paz de que o mundo carece.

Evidentemente a Inglaterra e os Estados Unidos fizeram esta guerra em busca da tranquilidade dos povos e da felicidade e segurança da pessoa humana. Assim vão traçar a política da paz, a qual em muitos sentidos poderá exceder as maiores esperanças socialistas do passado. Por isso mesmo não lhes convem o regime do Estado sovietico, que especificamente não comporta as quatro liberdades basilares democraticas. O Brasil está e estará, pois, guardado de qualquer intervenção de ideologias exoticas, o que prevê aliás a clausula de auto-determinação da Carta do Atlantico. Tal pretensão intervencionista antes de chegar até nós teria de passar pelo Imperio Britanico e pelos Estados Unidos. Supomos que seria um pouco exagerado estarmos prematuramente a tremer por detrás de semelhantes couraças.

Os leitores que nos advertem sobre o desesperado esforço de intriga da quinta-coluna, fiquem, a seu turno, tranquilos. A concordancia e unidade de vistas das três grandes potencias que fazem a guerra são imperativos da natureza. O instinto de conservação está nelas escorvado pela certeza da vitoria. A discordia é a filha mais velha da derrota mas a tolerancia, a transigencia, a cordialidade, o desprendimento, a generosidade, e a concordia — são a familia feliz do êxito e da gloria.

Estejamos nós unidos e vigilantes dentro do país para melhor nos desempenharmos das obrigações que assumimos com os nossos grandes aliados. Se quisemos a guerra que nos favoreceu munificentemente, aguardemos que a paz nos abra novos horizontes de grandeza e prosperidade. Essa política inspirada no instinto da vida e da liberdade dos brasileiros pertence-lhes acima de tudo, impondo-lhes confiança, dando-lhes a certeza do futuro e a segurança de seus direitos.

A Qualquer Momento Poderá Ser Desfechado o Ataque

A RADIO DE ARGEL LANÇA UMA ADVERTENCIA AOS POVOS OCUPADOS AFIM DE QUE SE MANTENHAM PRONTOS PARA PARTICIPAR DA LUTA — INTENSA PREPARAÇÃO DE ARTILHARIA, BOMBARDEIOS NAVAIS E AEREOS — CONSIDERA-SE INDEFENSAVEL O SUL DA ITALIA

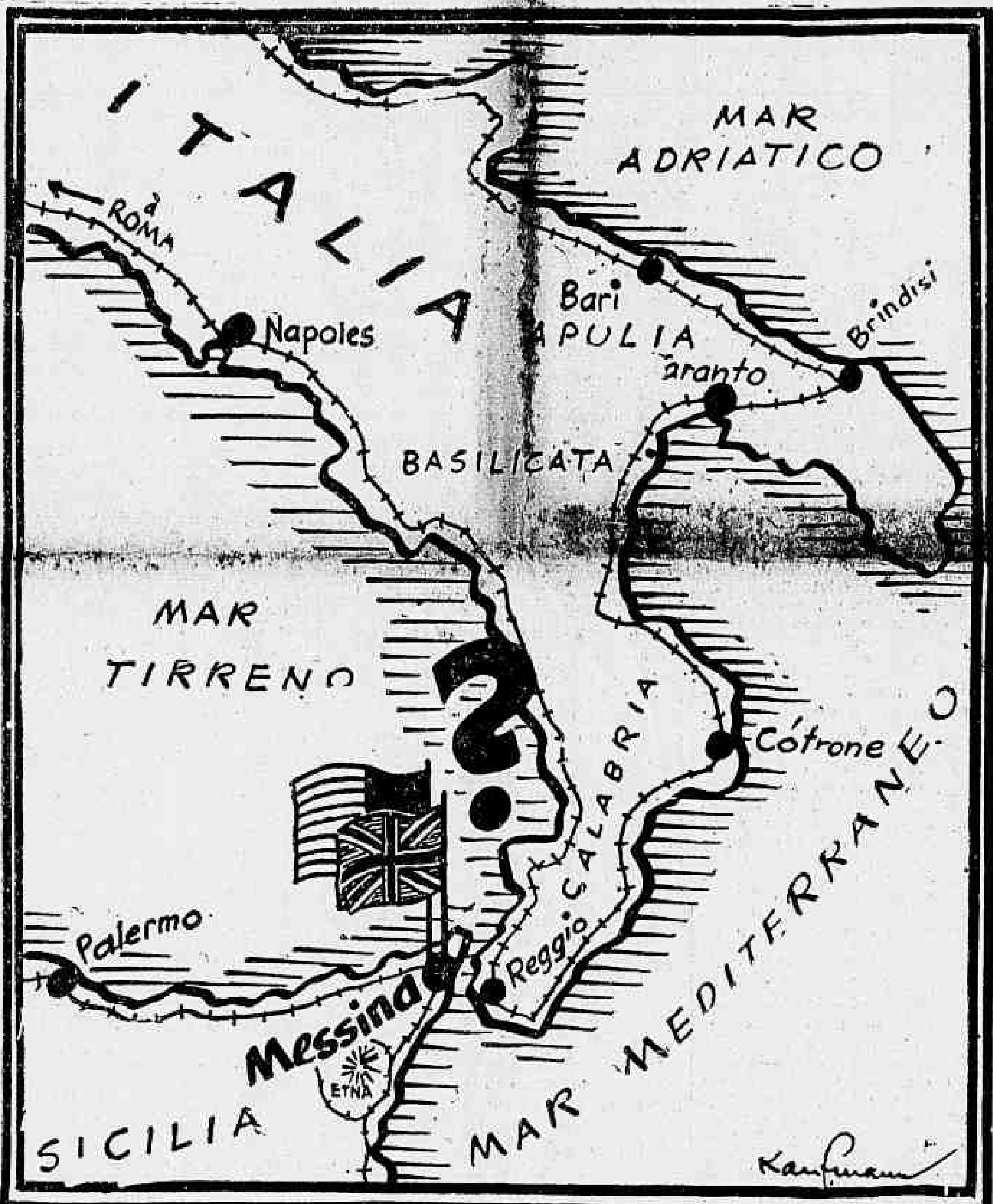

LONDRES, 18 (Associated Press) — O radio de Madrid, citando "circulos informados", diz que o general Eisenhower enviou um telegrama a Roosevelt e a Churchill, declarando que os Exércitos aliados estão prontos para a imediata invasão da Italia. Os mesmos "circulos informados" acreditam que os primeiros passos para a invasão da Italia podem ser feitos dentro de algumas horas.

General Eisenhower

LONDRES, 18 (Associated Press) — Texto da mensagem dirigida aos povos da Europa ocupada pela radio-emissora de Argel: ... virtualmente completada. Durante uma campanha que durou seis semanas, nossas forças capturaram um territorio igual em extensão ao da Suiça.

"A nova fase, a libertação dos paises ocupados, começou. Evidentemente, não podemos revelar onde será lançado o golpe. Os povos oprimidos do continente, os primeiros a dar as boas vindas aos exércitos libertadores, serão por fim notificados.

"Na hora pendente, estaremos em posição de vos instruir sobre os pontos cruciais. Hoje, dirigimos a vós um apelo preliminar. E' tempo de coordenar as vossas ações e de ultimar os vossos preparativos. Todos os elementos que estão destinados a contribuir, por todos os meios possiveis, para o sucesso das operações eventuais no territorio metropolitano da França, devem estar inteiramente equi-

"Diante da Esmagadora Superioridade"

Como Badoglio Explica á Italia a Queda da Sicilia

UMA MENSAGEM MELANCOLICA DO VELHO MARECHAL DE ROMA

LONDRES, 18 (U. P.) — No discurso pronunciado, hoje, através do radio de Roma, disse o seguinte, o chefe do governo italiano, marechal Pietro Badoglio:

"Italianos: Tomo, pela primeira vez, a palavra para dirigir-me a nossos irmãos da martirizada Sicilia.

Depois de uma valente defesa, que fala altamente em honra das tropas alemãs, e italianas, mantida ante uma superioridade esmagadora em numero de homens, e, ainda maior, em armas, o sagrado solo da Sicilia teve que ser abandonado.

A Italia já conheceu sofrimentos similares, que jamais a fizeram dobrar. Sicilianos: nenhuma circunstancia poderá jamais separar-nos de vosso torrão natal. O laço que nos liga a vós é o laço do sangue.

Para vós, que haveis lutado com valor e ardor tão maravilhoso, nossa independencia é o estimulo basico.

O coração de cada italiano está convosco, palpitante por vossa independencia. Como chefe do governo, tomarei todas as providencias necessarias para aliviar os sofrimentos dos sicilianos, agora separados da Italia continental.

Não desespereis, italianos. Um povo que deu milenios de civilização ao mundo inteiro, não pode perecer, se conservar sua fé. Eu, que bem conheço vossos filhos, os quais combateram valorosamente, sob minhas ordens, em muitos campos de batalha, estou certo de que toods vós conservareis zelosamente essa fé.

Sêde fortes, sicilianos. Convosco está o coração de todo o povo da Italia.

Italianos: saudemos com todas as forças de nossos corações nossos irmãos sicilianos".

Um eminente siciliano fala

LONDRES, 18 (Reuters) — O ex-presidente do Conselho de Ministros da Italia, Victor Manuel Orlando, em irradiação, pela radio de Roma, ao povo siciliano, recorda a luta da Sicilia "contra o despotismo", em 1925, e "os anos de escravidão", que se seguiram, e acrescenta: — "Um povo que mesmo num periodo terrivel como esse foi apto para preservar a sua vida civil é um povo que pode ter esperança. Mesmo o que se seguiu a esse periodo apresenta em si uma mensagem de consolo. Que Deus faça com que eu possa ver a feliz resurreição da Sicilia. A salvação e a fortuna da Sicilia, estão, agora, mais que nunca identificados com as da Italia".

Vitor Manuel Orlando, que tem presentemente, 83 anos de idade, é filho da Sicilia".

"Nossos Agradecimentos Pelos Inestimaveis Serviços"

WASHINGTON, 18 (U. P.) — O vice-presidente dos Estados Unidos, sr. Henry Wallace, formulou a seguinte declaração, por motivo da passagem do primeiro aniversario da entrada do Brasil na guerra:

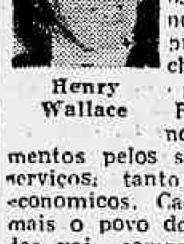

Henry Wallace

"Este aniversario oferece a nós, os americanos do norte, o especial prazer de fazer chegar á nossa grande irmã, a Republica do Sul, nossos agradecimentos pelos seus inestimaveis serviços, tanto militares como economicos. Cada vez mais e mais o povo dos Estados Unidos vai compreendendo quão esplendidamente o Brasil vem colaborando no fornecimento de materiais estrategicos para o esforço belico. Faço votos para que os vinculos que nos unem na guerra nos aproximem de forma ainda mais estreita na paz".

O GENERAL DUTRA NOS ESTADO S UNIDOS

Elogiosas Referencias de Cordell Hull ao Ministro da Guerra do Brasil

Outras Homenagens ao Representante do Brasil

WASHINGTON, 18 (U. P.) — Em sua conferencia de imprensa, hoje, o sr. Cordell Hull rendeu homenagem á perspicacia do Brasil ao discernir o perigo totalitario para o Novo Mundo, antes que as outras nações, e elogiou calorosamente o general Gaspar Dutra como chefe militar.

Acrescentou que se havia sentido muito honrado com a visita que, momentos antes, lhe fizera o ministro da Guerra do Brasil.

A seguir, disse que o governo norte-americano se considerava feliz por hospedar o general Dutra.

Finalmente, manifestou que o Brasil coopera em forma total e satisfatoria com os Estados Unidos no desenvolvimento do programa das Nações Unidas.

O Departamento de Estado oferecerá sexta-feira um banquete em honra do general Dutra, no qual Sumner Welles representará o referido Departamento, em vista de que, provavelmente, Cordell Hull já estará em Quebec.

Os que compareceram ao banquete

WASHINGTON, 18 (A. P.) — Ao banquete oferecido hoje pelo Departamento da Guerra ao general Eurico Gaspar Dutra compareceram as seguintes personalidades:

— Tenente-general Joseph T. McNarcy, sub-chefe do estado Maior General; general Leitão de Carvalho, da Comissão Brasileiro-Americana de defesa; coronel José Bina Machado, chefe do Gabinete do ministro Gaspar Dutra; coronel Stenio Lima, adido militar do Brasil nestu capital; tenente-coronel José Coelho dos Reis; major Miranda Mendes; major Pinheiro Ulhôa Cintra; capitão Tasso Aquino, ajudante de ordens do general Leitão de Carvalho; general J. G. Ord; general Claude Adams, adido militar dos Estados Unidos no Rio de Janeiro; capitão Vernon A. Walters; tenente Clark D. Burton, ajudante de ordens do adido militar dos Estados Unidos no Rio de Janeiro; almirante A. R. Vasconcelos, membro da Comissão Brasileiro-Americana de Defesa; o embaixador Carlos Martins Pereira e Souza; coronel Armando Ararigboia, adido aeronautico; coronel Alves Seco, da Comissão Brasileiro-Americana de Defesa; comandante Vale, adido naval; Robert Lovett, assistente do secretario da Guerra e secretario interino do Departamento da Guerra; general George V. Strong; general W. D. Styer, sub-comandante das Forças Auxiliares do Exercito; major-general Barney N. Giles, chefe do Estado Maior da Aeronautica do Exercito; general de brigada Lehman Miller, antigo adido militar norte-americano no Brasil, e atual comandante do Centro de Engenharia Militar de Fort Belvoir, Virginia; general de brigada R. G. Moses, do Estado Maior General; general de

(Conclue na 2ª pag.)

"SÃO PAULO"

Companhia Nacional de Seguros de Vida

Sucursal no Rio de Janeiro : — AV. RIO BRANCO, 114.º-6.º

DIRETORES

Dr. José Maria Whitaker

Dr Erasmo Teixeira de Assumpção

Dr. J. C. de Macedo Soares

1012

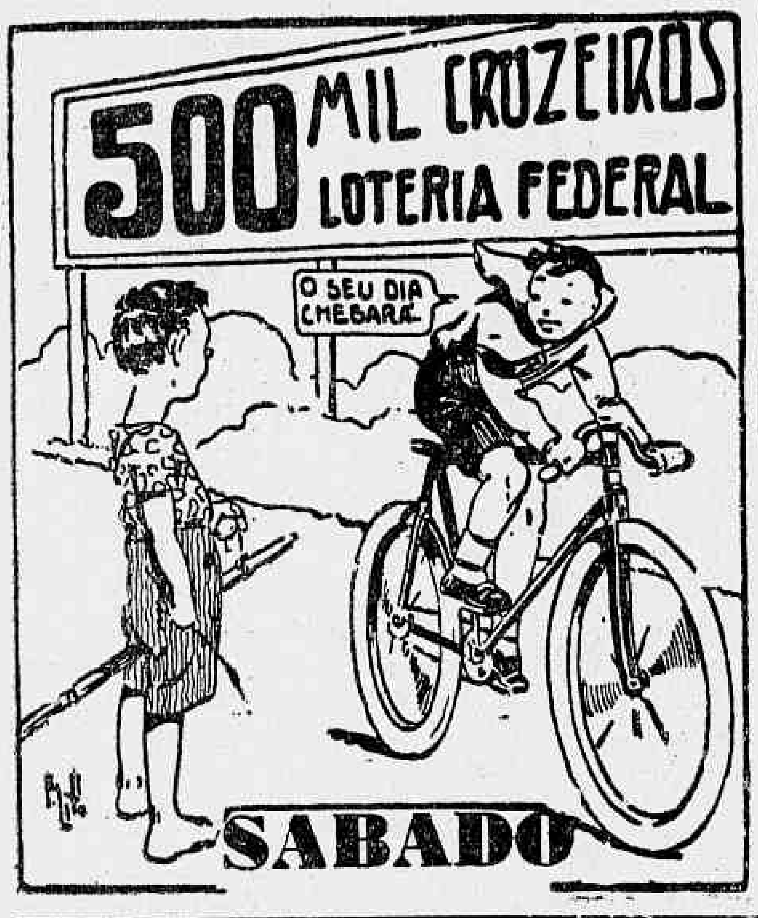

Os Aliados Prontos Para Invadir a Italia

(Conclusão da 1ª pag.)

pados para realizar a sua tarefa.

"Deveis fazer preparativos dia a dia, semana após semana, para o papel que tereis a desempenhar numa data futura, que pode estar proxima da libertação do vosso país. Todos vós deveis perguntar a vós mesmos que será possivel a cada um de vós fazer no dia em que receberdes o chamado do alto comando aliado.

"Deveis saber a quem pedir ordens, quais as informações uteis para facilitar a tarefa das forças aliadas e como tornar mais dificil a tarefa do inimigo. Se até o momento pusestes á margem qualquer principio dentro do plano geral, azei o que for possivel para remediar essa negligencia.

"Instamos junto a vós para que aperfeiçoeis todos os vossos preparativos dentro do prazo mais curto possivel. Deveis agir com o maximo de cautela. Não será permitido que vos entregueis á obra prematuramente, sem que forneçais oportunidade ao inimigo de bloquear os vossos meios de ação."

De um momento para outro o desembarque na Italia

De Londres, a "Reuters" diz que a imprensa ocupa-se longamente das operações militares em perspectiva. "Desembarques em solo italiano podem ser esperados de um momento a outro, escreve o conhecido comentarista militar Morley Richards.

Preparação de artilharia, bombardeios navais e aereos

"A preparação de artilharia, os bombardeios navais e aereos são o preludio do desembarque das forças aliadas — prossegue. Com a conquista da Sicilia o general Eisenhower capturou uma magnifica posição estrategica. Tem á sua disposição numerosos portos para atacar em varias direções: Sardenha, Corsega, sul da França, Italia ou, ainda, Balcans.

O papel das forças do Egito e da Siria

Com a presença de numerosas forças estacionadas na Siria e outras no Egito o problema da defesa inimiga está se tornando cada vez mais complicado".

No sul e no norte da Italia

Por seu turno, o comentarista militar do "News Chronicle", assim se manifesta: "E' provavel que haja brevemente dois teatros de operações em solo italiano: um deles com o desenvolvimento da conquista de Messina e o outro criado mais ao norte da Peninsula".

"Com os elementos de que dispõem não podem os alemães contar com prolongada defesa da região sul da Italia.

Aos alemães não resta senão outra solução — conclue o jornal — do que travar o ultimo combate, pois do contrario deverão fugir ás pressas na direção norte, ao longo da costa do Adriatico".

Impossivel a defesa da Italia

Comenta, afinal, o "Daily Telegraph": "Tudo indica que a defesa da Italia é algo de impossivel, salvo na região norte do país".

"O proximo avanço aliado poderá ser mais rapido e bem mais amplo do que inicialmente se imaginava".

Não dar descanso a Hitler

De Londres, a "Reuters" escreve — O rapido prosseguimento da campanha siciliana é pedido pelo vespertino desta capital.

O "Evening Standard" diz que a finalidade do alto comando aliado deve ser "não conceder a Hitler descanso", e acrescenta: "Nossa maior oportunidade está no oeste". O redator militar do mesmo jornal acredita em que "a vantagem aliada consiste principalmente em exercer uma capacidade de manobra, superior a dez alemães, ali onde tenham de lutar, em condições desfavoraveis, contra forças superiores, e onde ao mesmo tempo, um golpe de efeitos ulteriores possa ser desfechado no sistema geral da defesa da Europa.

Danubio, Balcans e França

"O problema imediato que se está discutindo em Quebec é o de como produzir a dispersão do potencial humano alemão, de modo a obrigar os alemães a se desgastarem contra forças superiores, ao passo que se proporciona aos exercitos russos um alivio necessario. Isso só pode ser feito pelo desenvolvimento da ameaça aliada — antes do inverno — contra uma das zonas verdadeiramente vitais para a Alemanha: Bacia danubiana, Balcans ou no oeste, França".

A completa renuncia á iniciativa por parte do Eixo

Um editorial do "Star" qualifica a ocupação da Sicilia de "magnifica vitoria aliada, que nos põe de frente ao momento mais interessante da guerra". A seguir, diz: "O aspecto mais significativo da vitoria é a completa renuncia do inimigo á iniciativa".

O fim da Italia

No mesmo jornal, o general Sir Gordon-Finlayson escreve: "O salto que os aliados possam dar na Sicilia, necessariamente haverá de significar o fim da Italia. A invasão do continente por nossos exercitos não pode deixar de despertar Badoglio para a realidade". O general acrescentou que não é necessario para os aliados atravessarem a Italia de ponta a ponta, pois isso levaria muito tempo. Seria suficiente "uma serie de saltos aereos e maritimos, cada um com forças consideraveis, para destruir ou contornar qualquer obstaculo posto pelos italianos. Assim, sem nos chocarmos com as defesas preparadas pelos alemães no norte da Italia, podemos terminar com o resto da Italia de maneira rapida e pouco custosa, afim de podermos nos servir dela para ulteriores operações militares, assim como para operações anfibias, onde quisermos".

Elogia-se na Russia a ação das forças aliadas

MOSCOU, 18 (De Harold King, correspondente especial da Reuters) — A captura de Messina pelos aliados foi acolhida nesta capital como o preludio da invasão do continente europeu.

Embora tenha sido frequentemente afirmado nesta capital que a invasão da Europa Ocidental é possivel e seria preferivel considera-se que qualquer desenvolvimento, tendo como consequencia a entrada em ação de numerosas forças aliadas em alguma parte do continente europeu, poderão constituir uma contribuição oportuna para o esforço que o exercito russo está realizando.

Resolvido Em Quebec

O RECONHECIMENTO DO COMITÉ FRANCÊS DE LIBERTAÇÃO

QUEBEC, 18 — (De Robert Vivian, correspondente especial da Reuters) — A Grã-Bretanha e os Estados Unidos resolveram reconhecer o Comissão Francesa de Libertação Nacional como governo "de fato" da França.

Essa informação, que foi dada semi-oficialmente ontem á noite, acrescentou que Roosevelt e Churchill assinarão os respectivos documentos de reconhecimento durante a conferencia que aqui estão tendo, não se tendo, todavia, chegado a acordo sobre se a noticia oficial será dada nesta cidade ou em Argel. Os ultimos apretos do reconhecimento serão feitos pelos srs. Cordell Hull e Anthony Eden, logo á sua chegada a Quebec.

O Mais Novo dos Partidos Britanicos

O QUE DECLAROU O CHEFE DA COMUNIDADE INGLESA DE NAÇÕES

PLYMOUTH, 18 (Reuters) — O chefe do Partido da Comunidade Britanica de Nações — mais novo dos partidos politicos britanicos — sir Richards Acland, declarou hoje nesta cidade.

"Se o Partido Trabalhista lutar por sua politica tradicional e contra o conceito da comunidade capitalista, lutaremos com ele e sentir-nos-emos orgulhosos de lutar sob sua liderança. Mas se o Partido Trabalhista continuar sua politica de compromisso com o capitalismo, então seguiremos nossa propria rota, afim de reduzirmos ao minimo os riscos de conflito".

O novo partido apresentará, nos proximos doze meses, candidatos proprios nos distritos em que o trabalhismo não seja ativo e em aqueles em que o Partido Trabalhista não tenha esperanças de triunfar

"Mas se o Partido Trabalhista apresentar candidatos com a finalidade de impedir que conquistemos postos aos conservadores, isso acarretará o enfraquecimento de nosso entusiasmo no apoio aos membros do trabalhismo alhures, sem que, no entanto, nos induza a prejudicar seus candidatos nos distritos claramente trabalhistas" — acrescentou Sir Acland.

Diario Carioca

EXPEDIENTE:

Diretoria :

Horacio de Carvalho Junior
Diretor-Presidente

Diretor-Secretario
Danton Jobim

Diretor-Gerente
Henrique de Moura Liberal

Telefones:
Direção: 22-3023 — Chefe da Redação e Secretaria: 42-5571 — Redação: 22-1559 — Administração e Gerencia: 22-3035 — Publicidade: 22-3018 — Oficinas: 22-0824 — Gravuras: 22-1785

NOTA — Os comentarios editoriais deste jornal sobre assuntos internacionais são de responsabilidade de seu diretor dr. Horacio de Carvalho Junior

ASSINATURAS:

Para o Brasil:	
Ano	Cr$ 90,00
Semestre	Cr$ 50,00
Para o Exterior:	
Ano	Cr$ 200,00
Semestre	Cr$ 130,00

VENDAS AVULSAS:
EM TODO O BRASIL
CR$ 0,40

São cobradores autorizados os srs. J. T. de Carvalho e Antonio Ferreira da Rocha.

Percorre o interior do pais a serviço desta folha, o sr. Romualdo Perrota, nosso inspetor

REPRESENTANTES:
Minas Gerais — Belo Horizonte: Osvaldo N. Massote

Sucursal em São Paulo: Mario Cordeiro — Rua Xavier de Toledo, 84-1º andar, sala 3 — Tel. 4-0896

Pernambuco — Recife: Rui Duarte

Alagoas — Maceió: Paulo Travassos Sarinho

Baia — Salvador: Virgilio D. Borba Junior

Publicidade: 22 - 3018

— PRAÇA — TIRADENTES, 77

A Independencia da Bolivia e os Telegramas Trocados Entre os Presidentes Vargas e Penaranda

O sr. Getulio Vargas, presidente da Republica, dirigiu ao general Enrique Penaranda, presidente da Bolivia, por ocasião da data da Proclamação da Independencia daquela Republica, o seguinte telegrama: — "Na data em que se comemora o aniversário da Proclamação da Independencia da Bolivia, envio a v. excia. as sinceras felicitações do Governo e do povo brasileiros, assim como os calorosos votos que formulo pela constante prosperidade da nobre nação amiga, e pela ventura pessoal de v. excia. (a) — Getulio Vargas".

O general Enrique Penaranda agradeceu nos seguintes termos: "Sinto-me honrado em agradecer a v. excia. as suas sinceras congratulações e votos formulados em nome do Governo e do povo brasileiros pela prosperidade da minha Pátria, por ocasião do aniversário de sua independencia. Ao agradecer deste modo seus votos pela minha felicidade pessoal, renovo a v. excia. a certeza da minha maior consideração e apreço (a) General Enrique Penaranda".

Dr. Emygdio Francisco Simões
Medico da Assistencia Medico Cirurgica dos Empregados Municipais
CLINICA GERAL — VIAS URINARIAS
Consultorio : Rua General Caldwel, 310
Das 17 ás 19 horas
Telefone : — 22-0222

Os Estudantes Agradecidos ao Presidente Vargas

Os estudantes das Escolas Livres, irão prestar, brevemente, significativa homenagem ao presidente Vargas, pela promulgação do decreto 5.545, quando tambem será entregue a s. excia. o titulo de patrono que lhe foi conferido

Dr. Newton Mota
Medico
GINECOLOGIA — OPERAÇÕES — PARTOS
Consultorio
AV. RIO BRANCO 108
(Edificio Martinelli)
5.º andar - Sala 505
2.ª, 4.ª, 6.ª — 12 ½ ás 14 ½
Tel. 42-2171

Sondagens de Paz Por Uma Emissora de Berlim

WASHINGTON, 18 (Reuters) — A Columbia Broadcasting System captou, ontem, á noite, uma irradiação de Berlim, em lingua inglesa, e dirigida aos "caros companheiros americanos", por um locutor que se chamava a si proprio "Bill" e que declarou: — "E' bem possivel que sofrimentos, sacrificios e revezes dos recentes meses tenha castigado os extremistas alemães e tornado o povo geralmente melhor disposto a aceitar uma paz praticamente realizavel e justa. Foi a injustiça do Tratado de Versalhes, que deu causa ao totalitarismo e aos seus lideres os quais os alemães com muito prazer afastariam, uma vez que se vissem livres de ameaças exteriores".

A Expedição Xingú-Roncador

Objetivos Desbravadores e Coloniza dores — Uma das Regiões Mais Ricas Em Diamantes — Creação de U m Hospital Para os Pobres — Ambiente Propicio á Aproximação do Selvicola — Fala á Imprensa o Ministro João Alberto

O ministro João Alberto, de regresso de sua viagem de inspeção ao longo do "hinterland" brasileiro, reuniu ontem, em seu gabinete, os jornalistas, para dar amplos esclarecimentos sobre a Expedição Roncador-Xingu'. O coordenador iniciou sua palestra referindo-se á formação geologica da Amazonia, reportando-se ás origens do Continente para afirmar que a linha que desce de Santarem, no Baixo Amazonas, a S. Paulo, ficou sendo a rota natural para unir, pelo interior, o Norte e o Sul do Brasil.

OBJETIVOS COLONIZADORES

Acrescentou o coordenador:

— E' preciso frisar mais uma vez, de modo a não deixar lugar a nenhuma falsa interpretação, que a Expedição Roncador-Xingu' tem objetivos não apenas desbravadores, mas, principalmente, colonizadores. Não pode ter a marcha rapida de um meteoro, colhendo, aqui e ali, informações geograficas ou cientificas. Nem tem simplesmente o designio de chegar a um determinado lugar, sem deixar pelo trajeto nenhum marco de sua passagem. Os lugares atingidos serão lugares conquistados para a civilização, integrados na economia nacional. Cada ponto de pouso se transformará numa base de novas explorações. E' coisa sabida que, quanto mais importante é uma base ou um nucleo colonizador, maior é o seu raio de ação. O Rio, por exemplo, estende a sua influencia e os seus recursos a milhares de quilometros quadrados. Uma base mal suprida e mal equipada, não permite aos seus componentes, senão afastamentos insignificantes.

REGIÃO RICA EM DIAMANTES

— A região dos rios das Garças e Araguaia é uma das mais ricas do mundo em diamantes. Ai estabeleceremos um nucleo de população, com condições indispensaveis á sua permanencia, tornando-se necessario melhorar as vias de comunicações. A estrada de automoveis que ali existe, partindo de Uberlandia atravessando o rio Verde é de condições precarias, principalmente nos ultimos 200 quilometros. Atualmente, estamos construindo um campo de aviação nas proximidades da foz do rio das Garças, em cujo trabalho estão ocupados 300 homens. Estou tambem providenciando a remessa de material para construção de fábricas de ceramica, serrarias, oficinas mecanicas e para uma usina eletrica. Dentro de 2 meses espero ter transportado todo esse material. Assim, na foz do rio das Garças até maio do ano que vem, deve surgir uma cidade de aspecto moderno, em lugar de ranchos de palha provisorios, habitação habitual dos garimpeiros. O meu pensamento é instituir um nucleo de civilização estavel, porque o garimpeiro brasileiro é essencialmente nomade, em virtude de não possuir os elementos necessarios para sua fixação.

ROUBO, CRIME DE MORTE

— Devo declarar aos senhores, que já conhecia a região desde a Coluna Revolucionaria de 1924. No entanto, agora, voltei verdadeiramente encantado: em primeiro lugar, porque a população que vive lá, ao contrario do que se imagina, é ordeira. Para evidenciar o que acabo de dizer, basta dizer que ha mais de dez anos não se regista um roubo na região, crime que é punido com a pena de morte, isso porque é considerado pelo garimpeiro como o maior de todos. Durante as viagens que empreendi, tive a oportunidade de conversar com alguns capangueiros, compradores autorizados de diamantes, que, viajando na boléia de caminhões ou mesmo a cavalo, não receavam em levar grandes quantias. Um deles, com quem palestrei, conduzia 400 contos em dinheiro e 600 em diamantes. Convem notar que mostram todo o dinheiro, mesmo que tenham de dispender apenas 100 cruzeiros, na compra de qualquer mercadoria. Daí se pode concluir da tranquilidade que existe na região relativamente ao crime de roubo.

HOSPITAL PARA OS POBRES

— A população não tem a menor assistencia medica. Prevendo esta cirrunstancia, levei um medico, meu irmão, que, em virtude do grande numero de consultas, algumas de pessoas morando a vinte leguas de distancia, não pode sair de casa. E' uma verdadeira romaria. Até agora, os habitantes recorriam aos curandeiros locais, á reza e ao uso de ervas. Esta situação determinou a construção de um hospital para a população pobre.

O PRESIDENTE GETULIO VARGAS E A MARCHA PARA O OESTE

— Durante a minha estada na região, embora dormisse ao relento, jamais necessitei de um mosquiteiro. No decurso de 4 meses, chove torrencialmente, verificando-se o periodo da seca apenas durante 5 meses. A meu ver os problemas principais da região ciframse ao transporte do sal e de combustivel. Quanto ao sal, terá que ser levado do litoral, e no que diz respeito ao combustivel, ha o recurso de exploração do babassu', existente em abundancia nos rios Araguaia e das Garças, á semelhança do que se observa no Maranhão. Como sabemos, o oleo do babassu' tanto é combustivel de primeira ordem como ingrediente culinario. Como disse, o campo de aviação está sendo providenciado, e logo que as obras estejam terminadas, o presidente da Republica será convidado a lançar a pedra fundamental do primeiro nucleo de civilização, que vai, por assim dizer, abrir a marcha para o Oeste. A penetração que agora se observa é estudada, calculada, racional. Não se trata de uma aventura.

UMA DAS REGIÕES MAIS BONITAS DO BRASIL

Continuando com a palavra, declarou o coordenador que a região percorrida é uma das mais bonitas do Brasil, tornando-se necessario melhorar o trecho da cachoeira do Itapoca, para poder fazer face ao periodo de seca. Informou ainda que o campo de aviação que atualmente tem 1.400 metros, passará a ter 2.000, o que facilitará seu uso para grandes aviões. Nas proximidades da foz do rio das Garças foi encontrada uma serra, completamente desconhecida, com 1.100 metros de altitude, dispondo de campos formidaveis e muita aguada.

EXPEDIÇÃO DO NORTE PARA O SUL

O ministro João Alberto fez uma rápida pausa e acrescentou:

— Creio ter esboçado, em linhas gerais, tudo quanto se tem feito a respeito da Expedição Roncador-Xingú. As suas vanguardas já estão em marcha. O grosso marchará dentro em breve. Esse empreendimento demandará 4 ou 5 anos, para a sua completa realização. Mas precisamos de saude e fé, sem o que jámais os brasileiros poderão descobrir o Brasil. A respeito da expedição que vai partir do norte em direção ao sul, posso dizer que está sendo organizada.

A questão dos selvicolas não nos preocupa, porque, via de regra, não atacam qualquer pessoa armada. Quando acontece um dos componentes dos pequenos agrupamentos ser sacrificado, devemos levar o fato mais em conta de imprudencia, porque os indios colocam no terreno setas cruzadas indicando que o viajante não se deve aproximar.

O nosso intuito não é atemorizá-los, na campanha de colonização que empreendemos. A catequese ficará, como até agora, a cargo do Serviço de Proteção aos Indios, que tem um representante na nossa expedição. Procuraremos sempre estabelecer um ambiente propicio á aproximação do selvicola.

OS JORNALISTAS NA EXPEDIÇÃO

Declarou o ministro João Alberto que, terminado o campo de aviação, convidará, para cada viagem, um ou dois jornalistas, em rodizio, afim de que se possa aquilatar dos sacrificios e do patriotismo empregado para a realização deste empreendimento.

CESAR NUNCA COMEU MANTEIGA...

O ministro João Alberto, que transmitiu aos jornalistas sua fé inabalavel no esforço pelo povoamento do interior do Brasil, comentou:

— Isso é muito mais interessante do que estarmos transformando a manteiga em alicerce da nossa civilização...

E, entre risos dos jornalistas arrematou:

— Cesar nunca comeu manteiga...

Um Crime Misterioso na Rua Correia Dutra

Encontrado Morto No Quarto Com o Cranio Esfacelado a Barra de Ferro — A Vitima Era Representante de Uma Firma de Flanelas de S. Paulo — Desapareceu o Companheiro — Iniciadas Diligencias Para a Elucidação do Barbaro Assassinio

O predio n. 15 da rua Correia Dutra, onde se acha instalada a Pensão de Delzevita Cavalcanti, serviu de palco a um barbaro crime. Num dos quartos foi encontrado com o cranio esfacelado por uma barra de ferro o representante de uma fabrica de flanelas de S. Paulo, que ali se achava hospedado ha dias.

O crime, que, segundo tudo indica foi praticado durante a noite de ontem, está ainda envolto em misterio, não obstante as suspeitas que pesam sobre um outro inquilino do quarto em que se verificou o fato.

As autoridades do 4º distrito policial, após a remoção do cadaver para o necroterio do Instituto Medico Legal, iniciaram diligencias para a elucidação do misterio, as quais prosseguem ativamente.

ANTECEDENTES

No dia 29 do mês passado, chegou de S. Paulo e foi hospedar-se na Pensão de Delzevita Cavalcanti o representante de uma fabrica de flanelas, situada na capital paulista, Fioravante Conti, solteiro, branco, de 22 anos.

Não havia comodo vago. E como não era a primeira vez que ele se hospedava ali, Delzevita levou-o para um quarto que se achava ocupado, desde o dia 21, pelo comerciario Wilson Cavalcanti de Cerqueira, que, por sinal, estava desempregado. Viviam os dois ali na mais completa camaradagem.

O ULTIMO DIA

Ante-ontem, Fiaravante, como fazia comumente, veio para a cidade tratar de negocios e só regressou ás 18 horas. Findo o jantar, saiu para dar um passeio, voltando, ao que se presume, pela madrugada.

Passavam já das doze horas de ontem quando Delzevita, estranhando que Fioravanti e Wilson não tivessem ainda saido do quarto, mandou a criada bater na porta. Ninguem respondeu. Essa circunstancia levantou no espirito de Delzevita forte suspeita, fazendo com que ela comunicasse o fato ás autoridades do 4º distrito policial.

MORTO A BARRA DE FERRO

O comissario de serviço naquela delegacia imediatamente dirigiu-se ao local e, depois de bater repetidas vezes na porta do quarto, sem obter resposta, mandou arromba-la. Um espetaculo horrivel então se lhe deparou. Fioravanti estava com o cranio esfacelado. Por todo o quarto viam-se manchas de sangue e, proifo ao cadaver, a tranca de ferro da porta da cozinha, utilizada pelo barbaro assassino.

A tranca, segundo declarou Delzevita ás autoridades, estava sumida desde a noite de 16.

DESAPARECEU O COMPANHEIRO DE QUARTO

Notando o comissario que a cama de Wilson não apresentava vestigios de ter sido ocupada durante a noite, interrogou, então, Delzevita, que declarou:

— Wilson desde a noite de ostem não mais foi visto aqui. Inexplicavelmente desapareceu sem que, até agora, tenha-se qualquer informação sobre o seu paradeiro.

Ante a coincidencia do crime e do desaparecimento do companheiro de quarto da vitima, as autoridades policiais iniciaram diligencias afim de descobrirem Wilson, sobre quem recaem graves suspeitas.

O General Dutra Nos Estados Unidos

(Conclusão da 1ª pag.)

brigada John E. Hull, da Divisão de Operações do Estado Maior General; general de brigada Ray E. Porter, do Estado Maior General; coronel Lemuel Mathewson, da Divisão de Operações do Estado Maior General; coronel Kenner Heretford, da Divisão de Operações do Estado Maior General; tenente-coronel O. T. Jamerson, no exercicio interino da função de oficial de ligação com o Exterior; major Davis Harrington, tambem oficial de ligação em exercicio interino; contra-almirante William O. Spears; e sr. George T. Summerlin, chefe do Protocolo do Departamento de Estado.

O almoço do sr. Nelson Rockefeller

WASHINGTON, 18 (U.P.) — O general Eurico Gaspar Dutra foi hoje obsequiado com um almoço, no Hotel Statler, pelo sr. Nelson Rockefeller ao qual compareceram membros do gabinete, altos funcionarios dos Departamentos da Guerra e Marinha e chefes das forças armadas norte-americanas.

O general Dutra, que envergava uniforme cinzento, chegou acompanhado do embaixador Martins, de seus ajudantes de ordens, os adidos militar e aeronautico á Embaixada do Brasil, o filho do chanceler brasileiro, dr. Osvaldo Aranha, e o general norte-americano Claude Adams.

Entre os comensais figuravam o ministro da Suprema Corte, Jackson, o procurador geral Bidble, o almirante Emory Land, Edward Stetinius e Richard Wiglesworth, respectivamente deputado e diretor da Biblioteca do Congresso, Leo Rowe, Renato de Azevedo, da Associação Norte-Americano-Brasileira, Leslie Weller, do Departamento de Agricultura, Randolph Harrison, Emilio Collado e Kenley Bakon, do Departamento de Estado tenente-coronel John B. Gillet, ex-cirurgião do Exercito, e outras personalidades.

A sala de refeições estava adornada com as bandeiras brasileira e norte-americana, e os convivas levantaram brindes pela amizade entre os dois países.

Em visita a Frank Knox

WASHINGTON, 18 (U. P.) — O general Gaspar Dutra, ministro da Guerra do Brasil, iniciou sua excursão oficial com visitas aos Departamentos de Estado, da Guerra e da Marinha. O referido titular brasileiro, acompanhado de sua comitiva, visitou o sr. Frank Knox, em seu gabinete oficial ás 10 horas da manhã. A's 11, acompanhado do embaixador Carlos Martins Pereira de Souza, o general Gaspar Dutra se entrevistou com o secretario de Estado, sr. Cordell Hull, a meia hora mais tarde visitou o sub-secretario da Guerra, Robert A. Lovett, e outros funcionarios desse Departamento.

Declarações do general Gaspar Dutra

WASHINGTON, 18 (Reuters) — O ministro da guerra do Brasil, general Eurico Gaspar Dutra, declarou, hoje, na conferencia que manteve com os jornalistas, o seguinte: — "Minha visita neste momento é da maior necessidade, afim de que possa haver um entendimento direto com as autoridades americanas e eu lhes possa explicar o que estamos fazendo para a meta comum na guerra e tambem as dificuldades que ainda se opõem á completa organização de nosso exercito".

Elaborando anteriormente uma declaração acerca da possibilidade de ser despachado para o "front" uma força expedicionaria brasileira, disse o ministro Gaspar Dutra: — "O governo brasileiro se prepara para qualquer eventualidade, mas não poderia dizer quando ou onde tal força poderia ser enviada ou de que elementos se comporia" e indicou, a seguir, que "a decisão final se encontrava com todas as nações unidas".

Acentuou ainda o general Gaspar Dutra a profunda inter-relação entre o Brasil e os Estados Unidos, "com o qual estamos ligados por amizade fraternal por um e meio seculos de exemplar entendimento e cooperação para o progresso e unidade continental".

O general Dutra anunciou ainda que dentro de poucos dias chegariam aos Estados Unidos os generais Alcio Souto e Zenobio da Costa, afim de realizar estudos com o exercito americano.

O ministro brasileiro fez ainda uma visita de cortesia ao Secretario da Guerra, sr. Stimson e ao da Marinha, sr. Knox, ao general Marshall e almirante King.

O chefe da Produção, sr. Donald Nelson e o sr. Rockefeller, coordenador dos assuntos inter-americanos, ofereceram uma recepção ao ministro brasileiro. Esta tarde, o general jantará com o sr. Stimson, e amanhã, após o almoço com o coronel Knox, conferenciará com os membros de varios serviços brasileiros e comissões estacionadas em Washington.

A' noite, será convidado de honra de um jantar que lhe será oferecido pelo embaixador brasileiro e ao qual se seguirá uma recepção na embaixada do Brasil.

JOGUE se crê que o jogo cria riqueza; do contrario, e se ama o Brasil, trabalhe e enriqueça comprando na ADOMA tudo o que precisa, sem aumento de preços, em centenas de casas, com uma só entrada e 1% por prestação (até 10) Rua 7 de Setembro, 42, 1º; tel.: 23-1512 e 43-8000.

Congresso Juridico Nacional

REPRESENTAÇÕES OFICIAIS DE TODO O MUNDO JURIDICO DO PAÍS

No recinto do Palacio Tiradentes, sob a presidencia de honra do sr. Getulio Vargas, chefe da Nação, e presidencia efetiva do sr. Alexandre Marcondes Filho, ministro da Justiça e Negocios Interiores, instala-se ás 17 horas de amanhã, dia 20, o Congresso Juridico Nacional, em comemoração ao Primeiro Centenario do Instituto da Ordem dos Advogados Brasileiros.

Participarão desse importante conclave representações oficiais de todo o mundo juridico do país, representantes dos ministros de Estado, do prefeito do Distrito Federal, do chefe de Policia, dos Interventores federais, Procuradorias, Faculdades de Direito, Instituto de Advogados, Seções da Ordem dos Advogados, Conselho Federal, associações, jornais e revistas e departamentos oficiais do Distrito Federal e dos Estados.

Homenageados os Jornalistas Militares

Presidiu-a o General Mauricio Cardoso Comandante da 1.ª Divisão de Infantaria

Os jornalistas militares acreditados no Ministerio da Guerra foram homenageados, na manhã de ontem, com uma sessão cinematografica, cujos filmes constantes de assuntos nacionais e estrangeiros, calcados na guerra atual, foram exibidos na sala de projeção "General Eurico Dutra" da 1ª Região Militar.

Essa homenagem, prestada aos homens da imprensa, foi promovida gentilmente pelo general de divisão Mauricio José Cardoso, comandante da 1.ª Divisão de Infantaria e guarnição da capital da Republica, que assistiu-a em companhia dos homenageados com os quais havia antes palestrado cordialmente. Encerrada a sessão, foi servido café aos presentes, que em seguida acompanharam o antigo comandante da 2ª Região Militar e guarnição do Estado de S. Paulo, até o seu gabinete de trabalho, onde apresentaram seus agradecimentos ao ilustre militar. Os jornalistas foram recebidos pelo 1º tenente Brito Jorge que proporcionou aos seus colegas de imprensa todas as gentilezas.

A convite dos homenageados com o conhecimento do general Mauricio Cardoso, assistiram tambem a sessão cinematografia numerosos colegas da imprensa.

A Viagem do Titular da Marinha ao Nordeste do País

O ALMIRANTE ARISTIDES GUILHEM SEGUIRÁ, AMANHÃ, PARA INSPECIONAR OS COMANDOS NAVAIS DAQUELA REGIÃO

O ministro da Marinha, almirante Aristides Guilhem, acompanhado de seu ajudante de ordens, capitão-tenente Gastão Brasil, seguirá, amanhã, por via aerea, em viagem de inspeção aos estabelecimentos subordinados aos comandos navais de Leste e Nordeste.

Inspecionará igualmente, s. excia., as forças de Marinha empenhadas nos serviços de guerra daquela região.

O embarque do titular da Marinha está marcado para as 9 horas, no Aeroporto Santos Dumont.

Renasce Um Velho Porto Fluminense

S. JOÃO DA BARRA, 18 (A. N.) — Despertou grande entusiasmo, nesta cidade, um dos portos mais antigos da terra fluminense, a noticia de que a Despesa Publica concedeu um credito á Delegacia Fiscal do Estado do Rio para atender ás despesas de serviços a cargo da Comissão de Estudos e Obras do Porto de São João da Barra.

Esse porto, dando mais flexibilidade de transporte á produção fluminense para o abastecimento da Capital da Republica, está destinado a ter, no futuro, a mesma importancia economica que alcançou em dias do Imperio, quando toda a produção do norte fluminense era exportada por esse velho e historico porto.

Veteranos da Guerra de 1914

OS MEDICOS BRASILEIROS COMEMORAM O 25.º ANIVERSARIO DA PARTIDA PARA A GUERRA

Aspecto do almoço realizado no Automovel Clube, vendo-se muitos dos medicos que integraram a missão medica brasileira que foi á Europa na guerra de 1914

Com um grande comparecimento realizou-se ontem o almoço com que os membros da Missão Medica Militar comemoraram o 25º aniversario de sua partida para a guerra. Como convidados de honra estiveram presentes o marechal Aché, representado por seu filho, capitão de mar e guerra Atila Aché, o general Souza Ferreira, chefe do Corpo de Saude do Exercito e o almirante Heraclito Sampaio, chefe do Corpo de Saude da Armada.

Por aclamação dos colegas, assumiu a presidencia do almoço o professor Mauricio de Medeiros.

UM POUCO DE HISTORIA DA MISSÃO

Ao "dessert" usou da palavra o prof. Parreiras Horta, que fez o historico da missão e um vibrante relato de seus serviços.

Foi o seguinte o seu discurso:

"Exmo. sr. general João Afonso de Souza Ferreira.

Exmo. sr. almirante Heraclito Sampaio.

Exmo. sr. comandante Atila Aché — Md. representante do exmo. sr. marechal Napoleão Felipe Aché.

Prezados colegas.

Ha 25 anos, na data de hoje, no transporte de guerra "Plata", embarcava para a Europa a Missão Medica Brasileira, composta de 97 medicos, 9 farmaceuticos, 6 intendentes, 3 funcionarios de Secretaria, 1 cirurgião-dentista e 30 soldados de nosso Exercito, soldados de elite.

No cumprimento, voluntario e sincero, de um dever patriotico, levavamos o concurso da ciencia medica nacional na debelação humanitaria dos sofrimentos dos feridos dos nossos aliados na Grande Guerra.

Reunindo-nos, hoje, ao redor desta mesa, prestada, em primeiro lugar, a homenagem, que devemos, aos companheiros saudosos, desaparecidos na guerra e no longo periodo decorrido, vamos aqui relembrar, em traços largos, aqueles inolvidaveis dias em que colaboramos com os exercitos aliados, no esforço empreendido pelo Brasil na luta contra os que, traiçoeiramente o haviam atacado e na defesa de seus foros de nação culta e civilizada, respeitadora dos direitos dos outros povos, mas incapaz de se deixar abater pela prepotencia e pela violencia.

I — A ORGANIZAÇÃO DA MISSÃO MEDICA

A entrada do Brasil na guerra tem a data de 26 de outubro de 1917. Esse ano de 1917 havia sido tragico para os aliados.

O insucesso da primeira investida do Chemin des Dames determinara a mudança do alto comando do exercito francês e Charles De Gaulle, em seu livro "La France et Son Armée", descreve a crise moral que provocara revoltas e insurreições em tropas pertencentes a 54 Divisões diferentes.

Era uma doença grave, consequencia de cansaço e desilusões, logo combatida pelos grandes chefes militares, capazes de levantar o moral e a fibra do admiravel exercito gaulês, que retoma em agosto desse mesmo ano o Norte Homme e a cota 304 em Verdun.

Mas tão grave era ainda a situação que foi mister, em novembro de 1917, entregar a Foch a direção do Estado-Maior inter-aliado.

Em janeiro de 1938 chega ao Brasil o professor Georges Dumas, encarregado pelo seu governo de obter, do nosso, a remessa de medicos para a França. Estabelecem-se os primeiros contactos com o ministro Nilo Peçanha, nosso chanceler.

Em começo de fevereiro, o ministro Nilo Peçanha encarrega o professor Nabuco de Gouvea, então deputado federal, de organizar uma missão de medicos civis voluntarios para seguir, em carater militar, para os campos de batalha. Em março estavam delineados os fundamentos dessa missão, tendo Nabucó encontrado tal entusiasmo entre os medicos que lhe iam levar sua adesão ao consultorio da rua Primeiro de Março, 10, que a dificuldade já então era limitar o número de membros da Missão.

Enquanto isto ocorria no Rio de Janeiro, desencadeia-se a grande ofensiva alemã de 21 de março de 1918. A situação torna-se alarmante e, na conferencia de Doullens, de 26 de março, Clemenceau, Poincaré, Loncheur e o marechal Haig, aceitam a proposta de Lord Milner, entregando-se a Foch a direção dos Exercitos franceses e ingleses. Mas isto não impedia que, em 27 de maio, os alemães lançassem a celebre ofensiva de Chemin des Dames, que quase determinou o afastamento de Foch e a ruptura definitiva das linhas aliadas.

Foi na atmosfera decorrente destes acontecimentos que se processou a organização definitiva da Missão Medica Brasileira.

Estudados todos os detalhes só faltava redigir o decreto criando a Missão e as instruções para seu funcionamento. Como houvesse certa demora burocratica, o governo pede a Nabuco que redija estes atos para exame pelo Ministerio da Guerra, ao qual tinha sido afeto o assunto. Nabuco passa a incumbencia ao nosso eminente colega Mauricio de Medeiros em começo de julho e no dia 10 é publicado o decreto tal como fora proposto, bem como as Instruções, encontrando-se o apoio das altas autoridades civis e militares.

Observe-se, Senhores, que foi somente a 18 de julho, que surgiu a primeira vitoria aliada na formidavel contra-ofensiva de Mangir, precursora das grandes batalhas que se seguiram.

Quando a Missão Medica partiu a 18 de agosto, a situação ainda se oferecia prenhe de ansiedades e feroz luta, não sendo possivel a ninguem prever o tempo que ainda duraria a guerra.

Partimos, acompanhados pela alma brasileira, plenamente concientes da nobre missão que assumiamos e dispostos a todos os sacrificios na luta em que estavam empenhadas a honra e as aspirações nacionais.

E hoje, passados 25 anos, após a tocante cerimonia de embarque no "Plata", ainda ressoam em nossos ouvidos, os aplausos da multidão que nos acompanhou ao Cáes do Porto e as notas emocionantes do Hino Nacional, de envolta com os adeuses dos entes caros que aqui deixavamos.

II — A VIAGEM E A EPIDEMIA DE GRIPE, A BORDO DO "PLATA". AS EQUIPES, NA FRANÇA

A's 10 horas da manhã do dia 18 de agosto, embarcou a Missão Medica, a bordo do transporte de guerra "Plata", e a 29 chegavamos a Freetown, onde permanecemos cinco dias, sem contacto com a terra, aguardando carvão. Na cidade reinava temivel epidemia de gripe e a esquadra inglesa do Atlantico Sul lá se encontrava, — em grande parte, imobilizada pela epidemia.

Obtido o combustivel, graças á ação de Nabuco e Benedito Montenegro, aportamos a Dacar, em 5 de setembro.

Recebidos pelas autoridades francesas, visitamos, no mesmo dia, os hospitais e após um garden-party oferecido aos medicos, farmaceuticos e demais pessoas da missão, outras festas, além de um banquete, no dia 6, oferecido no Palacio do Governador da Africa Ocidental Francesa, partimos nesse dia, após a esplendida oportunidade de visitarmos, os bravos patricios da esquadra brasileira em operações, sob o valoroso e provecto comando do almirante Pedro de Frontin.

Fomos companheiros, desde então, de 800 senegaleses, destinados ao "front".

Em Dacar já começava a lavrar a gripe e a esquadra brasileira era vitima da epidemia.

Não obstante os cuidados de Nabuco e das autoridades francesas, em relação ás tropas embarcadas, após dois dias de viagem, surgiu violenta a epidemia a bordo. Praticamente, quase ninguem escapou á sua ação.

Os senegaleses foram impiedosamente ceifados e os brasileiros apresentavam pequena mortalidade, graças á sua maior resistencia e aos cuidados com que foram atendidos pela dedicação intemerata e ininterrupta de todos os colegas e á ação daquele pequeno grupo, não atingido pela epidemia e dirigido pelo eminente e douto companheiro, o sr. professor Luna Freire, cujo nome pronuncio com admiração e acatamento, assim como os do ilustre dr. Renato Barbosa, nosso atual Adido Comercial no Chile e o do dr. Armando de Aragão Bulcão.

Nabuco, atingido pela epidemia, providenciava, solicito, apesar de enfermo, e posso dar meu testemunho pessoal do seu interesse por todos os enfermos, pois continuamente comparecia a seu camarote, afim de informá-lo sobre a marcha da epidemia, o estado dos colegas enfermos e as providencias que tomavamos, sob a egide de Luna Freire. Foram utilizados, não só os recursos de bordo, como os de todos os colegas, que os cediam com o maior desprendimento. Somente hoje desejo revelar aqui o grande auxilio que nos trouxeram dois caixotes de medicamentos, comprados no Rio, na Farmacia Silva Araujo, na vespera do embarque, pelo nosso preclaro companheiro, o dr. Jorge de Toledo Dodsworth, e por um outro membro da Missão. Tudo foi cedido com a maior satisfação e aprás-me relembrar o espirito de altruismo, de dedicação e de verdadeira fraternidade com que todos os medicos, ainda não atingidos, trataram aqueles que foram vitimas da gripe e aos proprios senegaleses.

Depois de Gibraltar, a situação melhorou, graças aos medicamentos que Nabuco ai adquiriu e ao declinio da epidemia, após 10 dias, que a marcha morosa do comboio e as precauções contra os submarinos vieram agravar sobremaneira.

Perdemos, nessa travessia, saudosos companheiros e os convalescentes e os mais afetados foram internados nos hospitais de Oran, na Argelia, aí assistidos pelos medicos franceses da maior competencia e por uma turma de medicos brasileiros, dirigido pelo professor Renato Machado, com todos os recursos indispensaveis.

Chegando á França, em 24 de setembro, fomos logo destacados para numerosos serviços dos hospitais franceses, onde adquirimos rapidamente o tirocinio decorrente das ultimas aquisições cientificas aplicadas na guerra.

Enquanto isso, Nabuco, auxiliado por Mauricio de Medeiros, e pelo professor Georges Dumas, tomava todas as providencias para a organização do novo Hospital de 500 leitos e tambem de uma ambulancia de frente, com-

(Conclue na 2ª pag.)

Funcionarios Federais a Serviço Dos Estados e Municipios

Uma Circular da Presidencia da Republica Regulamentando o Assunto

O sr. Luiz Vergara, secretario da Presidencia da Republica, enviou a seguinte circular aos ministros e chefes de departamentos autarquicos:

"Havendo o sr. presidente da Republica aprovado a sugestão contida na exposição 2.400, de 3 do corrente, do Departamento Administrativo do Serviço Publico, solicito de v. excia. as necessarias ordens afim de que o art. 214, e seus paragrafos, do Estatuto dos Funcionarios seja interpretado da seguinte forma:

a) — O exercicio do funcionario federal nos serviços dos Estados, dos Municipios, dos Territorios, dos orgãos autarquicos e paraestatais e da Prefeitura do Distrito Federal, só poderá verificar-se em cargo ou função de "provimento em comissão", seja ou não de chefia ou direção, ou, excepcionalmente, em função técnica, especializada, mediante contrato;

b) — O exercicio de funcionario das entidades referidas na alinea anterior no serviço publico federal, reciprocamente, só se poderá verificar em cargo ou função de "provimento em comissão", seja ou não de chefia ou direção, mediante nomeação, ou designação, quando se tratar de função em gabinete que assim deva ser preenchida, ou, excepcionalmente, em função técnica, especializada, mediante admissão como contratado, precedidos todos esses atos de autorização dos respectivos governos ou entidades.

Outrossim, solicito de v. ex., em face da interpretação firmada, que sejam obedecidas as normas anexas ao processamento de requisições de funcionarios.

Aproveito o ensejo para renovar a v. excia. os meus protestos de consideração e apreço. (a) Luiz Vergara, secretario da Presidencia da Republica".

Normas a que se refere a Circular n. 12-43, da Secretaria da Presidencia da Republica, para processamento das requisições de funcionarios:

I) — O orgão ou entidade que quiser solicitar, ou manter funcionario á sua disposição, deverá dirigir-se ao Ministerio, ou orgão diretamente subordinado á Presidencia da Republica, a que o mesmo pertence, indicando o motivo da requisição, claramente determinado e justificado, evitando a formula inexpressiva de "necessidade do serviço" e outras equivalentes;

II) — deverá ser indicado na requisição o cargo ou função, que irá exercer o funcionario, bem como o vencimento, salario ou vantagens que irá perceber;

III) — o orgão em que estiver lotado o funcionario informará, clara e obrigatoriamente, se o seu afastamento trará, ou não, prejuizo ao serviço;

IV) — os orgãos de pessoal, alem das informações que lhes cabe dar ao instruir processos, terão de esclarecer se o afastamento se enquadra no § 1º ou § 2º do art. 214 do Estatuto dos Funcionarios;

V) — O ministro de Estado, ou dirigente de orgãos diretamente subordinados á Presidencia da Republica, mediante simples despacho, encaminhará o processo ao Departamento Administrativo do Serviço Publico, que o submeterá á decisão do presidente da Republica, com parecer, podendo promover os esclarecimentos e diligencias necessarias para emiti-lo".

A HISTORIA DE UM SOLDADO NORTE-AMERICANO

Por Drew Middleton

(Exclusivo para o DIARIO CARIOCA)

QUARTEL GENERAL ALIADO NA AFRICA DO NORTE, agosto — (Por via aerea) — Eis a historia de um soldado dos Estados Unidos, morto na Tunisia quando a maré da vitoria estava subindo. Seu nome pouco importa, pois se compunha com o de todos aqueles que morreram nos ultimos dias em que o 2º Corpo do Exercito americano combateu ferozmente pela posse de Bizerta. Havia na sua conduta o espirito desse magnifico novo exercito. Ele morreu avançando contra o inimigo, podeis estar certos disto — num tanque, num "jeep", num caminhão, ou simplesmente se esgueirando através dos campos com a sua arma apertada de encontro ao peito, tal como os homens caminharam para a morte desde o principio das guerras.

Ha tres anos atrás, aos domingos, ele ia á igreja pela manhã e á tarde ia ao futebol, ou pescava, ou jogava golf.

Ha tres anos ele trabalhava numa fabrica ou era empregado num escritorio, ou frequentava a universidade, ou trabalhava nos campos.

Tinha naquele tempo uma namorada, uma familia que se maravilhava com o seu apetite e com a maneira dele guiar o seu velho carro desajeitado. Naquele tempo, estava integrado na sua comunidade e era parte do sistema de vida pelo qual mais tarde lutou e morreu.

Nuvens de fumaça se erguiam sobre as linhas britanicas em Dunquerque naquele dia, e pequenos botes atravessavam o canal rumo á gloria — mas para o nosso rapaz tudo aquilo parecia muito remoto.

A guerra aproximou-se um pouco mais aquele verão.

O exercito recrutou-o e depois que os medicos que lhe ouviram os pulmões, examinaram os olhos, fizeram-no passar por uma serie de provas, uma bela manhã, muito timido, ele prestou juramento como soldado.

Naquele outono, enquanto as bombas devastavam Londres, ele foi apresentado ás suas armas. Não havia muitas, então. Lidou com pedaços de pau que fingiam metralhadoras, com caminhões que fingiam de tanques. Mas era interessante, e quando recebeu o fuzil novo mandou contar a historia para casa. Lentamente começou a aprender o seu oficio.

No verão seguinte, quando o exercito alemão lançou-se contra a Russia, ele estava em manobras, rastejando na lama, ou torrando ao sol. Tinham falado muito a respeito do seu moral "quando estivesse do outro lado", mas ele nunca mais se preocupou com o assunto depois desses treinos. Num dia em que viu o seu regimento desfilando, compreendeu que não podia ser melhor.

Viu a guerra aproximar-se mais naquele outono. Navios norte-americanos estavam sendo torpedeados no Atlantico. O Japão era causa de apreensões. Mas ele foi para casa, de licença, com uma fita na manga, levou sua pequena a um jogo de futebol ou a uma dansa, e imaginou quanto tempo levaria ainda a voltar para a vida de antigamente.

Pearl Harbor pôs fim a essas divagações, e numa noite escura, ele subiu para bordo de um transporte, que atravessou o Atlantico, com uma escolta de destroyers. Desembarcando na Inglaterra, viu o que os turistas costumam ver, visitou gravemente a Abadia de Westminster e as cidades em ruinas. Não fez protestos de vingança, mas nunca esqueceu o que viu.

Muito tempo depois, ainda falava a respeito, no transporte que o conduziu para a Africa ou nas barracas da Tunisia.

— Diga — observava ele de repente — você viu o que esses malditos nazistas fizeram em Plymouth?

No outono passado, depois de intensas manobras, embarcou noutro transporte. Fez uma porção de apostas sobre o lugar a que se dirigia, mas só soube quando o comboio entrou no Mediterraneo. Teve o primeiro gosto da guerra na madrugada de 8 de novembro. Desceu á praia, ouvindo o assobio de balas na escuridão. Já tinha ouvido barulho semelhante nas manobras mas não assim.. Desta vez atiravam contra ele.

Mas avançou, lutando contra os franceses que resistiam. Aquilo não durou muito. "Engraçado, lutar contra os franceses — pensava ele... Eles sempre estiveram do nosso lado, e o tio Jim diz que na guerra passada eles foram formidaveis".

Depois, passeou pelas ruas da Casablanca, Oran e Alger, provou a fraca cerveja francesa e o forte vinho tinto, aprendendo a tratar este ultimo com respeito, alugou velhos carros puxados por cavalos esqueleticos, comprou presentes para a namorada e os de casa. Mas a luta continuava a leste, luta feroz contra os alemães — os que ele viera para derrotar.

As colunas caqui começaram a avançar pelas montanhas — todo um corpo de exercito, com infantaria, tanques, artilharia, engenheiros — para enfrentar um exercito alemão pela primeira vez, desde 1918. Em dezembro ultimo ele viu pela primeira vez um Stuka mergulhando perto de Tebourba, no vale de Medjerda. Ali no vale, debaixo do fogo, ele aprendeu numerosas lições. Aprendeu que uma trincheira é quase o unico lugar seguro num ataque de bombardeio. Aprendeu a manter o fogo da sua metralhadora até o Stuka chegar ao ponto mais baixo do seu mergulho. Impressionou-o verificar que era imprudente seguir os pequenos tanques Mark III que se retiravam tão convidativamente para uma bateria oculta de 88.

Mas uma prova mais seria surgiu para ele e seus companheiros quando foi se apertando o cerco de Rommel, em março. Então, o comandante alemão fez uma sortida com a sua 9ª Divisão Panzer, composta de veteranos da Polonia e da França, contra as posições americanas em El Guettar. As linhas americanas, apesar de tudo, resistiram com firmeza. O que aconteceu a ele, naquelas batalhas, dependeu de milhares de outros.

Disse ele: — "No começo pensamos que ia ser facil. Tudo o que tinhamos a fazer era mostrar-lhes que pertenciamos ao Exercito dos Estados Unidos. Aprendemos ainda mais. Eles lutaram bem, mas nós lutamos melhor. Conseguimos deter as melhores forças que eles tinham, não foi?"

Depois, o seu corpo de Exercito passou para o flanco norte da frente aliada, num terreno acidentado. Não havia nada de espetacular linhas de homens que progrediram na luta, somente pequenas rapidamente pelas encostas dos montes. "Subi tantos morros que sou capaz de ficar curvado para sempre", dizia ele. Ficava furioso com os alemães, que combatiam até acabar a munição, matando os seus amigos, e quando o fim se aproximava, apareciam de mãos ao alto, gritando: "Kamerad".

Um a um, os montes foram sendo tomados, e eles avançaram através de Mateur para Bizerta. Os alemães recuavam ao longo de toda a linha. Antes de morrer, ele conheceu o jubilo da vitoria. Foi ferido. Os companheiros recolheram-no ainda vivo, e o levaram para o hospital de emergencia. Ali morreu pouco depois.

Foi enterrado num dos pequenos cemiterios que agora pontilham aquelas colinas e vales. Algum dia, talvez, alguem virá da patria para depositar flores no seu tumulo. Hoje, tudo é calmo, ali, e os franceses, novamente livres, levam a mão ao boné quando transpõem a entrada.

Ele foi um soldado dos Estados Unidos. A sua patria está de luto, hoje, por muito mais de um como ele, que deu tudo, com um heroismo sem alardes, e atravessou o oceano para combater. Tornou-se um soldado; e, no entanto, manteve, mesmo no amargo horror da guerra, o sentimento essencial de americanismo que o fazia oferecer cigarros aos seus prisioneiros e brincar com as crianças francesas.

No dia em que morreu, os seus camaradas irromperam pelas ruas de Bizerta. Foi tambem uma vitoria dele.

Chamados Para Receber os Aparelhos Ortopedicos

Estão sendo chamados á Comissão de Assistencia aos Mutilados, á rua Mexico n. 168, os cidadãos José Francisco Portela, Manuel de Jesus Botelho e Joaquim Cordeiro Ramos, afim de submeterem-se aos exames necessários para que possam receber os aparelhos ortopedicos solicitados ao sr. presidente da Republica.

Homologado o Resultado das Provas de Habilitação Para Desenhista da Policia Civil

O presidente do DASP, sr. Luiz Simões Lopes, homologou o resultado das provas de habilitação para desenhista, referencia IX, da Policia Civil, nas quais nenhum dos candidatos logrou habilitação.

Diario Carioca

RIO DE JANEIRO, QUINTA-FEIRA, 19 DE AGOSTO DE 1493

Unificação Administrativa e Contribuição Unica Nos Seguros Sociais

S. R.

ENTRE as mais importantes modificações sugeridas no plano Beveridge ao sistema de seguros sociais da Grã-Bretanha estão as relativas á unificação das contribuições e dos serviços administrativos.

Uma só contribuição semanal, por meio de um unico documento, habilitará cada pessoa a obter todos os beneficios do seguro. Poupar-se-ão assim incomodos aos segurados, economizar-se-á papel e despesas administrativas aos empregadores que passarão a dispender um terço menos que atualmente.

A unificação, diz o relatorio, não implica em mudar a prática atual do sistema na parte que se refere á separação dos recursos destinados a fins diferentes, tais como pensões, doenças e desempregos. Embora não seja absolutamente necessario, contudo, é conveniente que todas as contribuições sejam reunidas em um unico "Fundo de Seguro Social", no qual existirão contas distintas para os varios destinos a dar ás receitas arrecadadas. Um "Fundo de Seguros" comum a todos os fins tornaria a instituição muito mais forte, mas, para atender ás objeções que possam ser feitas contra a sua existencia, pelo fato de poder verificar-se excessos em uma conta e deficiencias noutra, o plano Beveridge não impede que se adote o gráu de separação e as limitações especificas julgadas necessarias.

A unificação dos serviços administrativos conduz á creação do "Ministerio de Segurança Social" que o proprio relatorio considera como um dos seus objetivos principais e reconhece que por esse departamento a responsabilidade administrativa unificada irá alem do seguro social, penetrando na esfera da assistencia.

As principais vantagens da creação do Ministerio, segundo expõe o documento de que tratamos, são as seguintes: o segurado tratará apenas com uma autoridade; serão abolidas as discussões para saber quais os responsaveis para cuidar de casos particulares; desaparecerão os excessos e a duplicata de beneficios; salvo nos casos de diferenças reais justificaveis, haverá uniformidade de beneficios e de condições para concedê-los.

No plano Beveridge, como explica o relatoria, a unificação não quer dizer que os beneficios dos seguros sejam concedidos da mesma forma e promanem do mesmo lugar. Não se impede tambem que os que tiverem direito a seguros voluntarios e aos do Estado continuem a perceber as vantagens que lhes concedem as sociedades de que fizerem parte, nem tampouco procura-se corrigir diferenças onde elas existirem no interesse do consumidor. Acaba-se tão somente com o departamentalismo que não oferece vantagem alguma e frequentemente gera a confusão. E' incontestavel, porem, que a coordenação proposta exige a reforma do atual sistema de seguros pelas sociedades, adotado desde 1911 após uma das memoraveis campanhas politicas e sociais havidas na Grã-Bretanha.

TOPICOS

O Eixo Agoniza

NOTICIAS de Vichy dizem que a Gestapo prendeu varios altos funcionarios do governo Pétain. Informam tambem que todos os oficiais do exército e algumas autoridades civis da Noruega foram detidos pelos alemães naquele país.

Na Italia, como ninguem desconhece, a policia germanica está agindo igualmente com a maior violencia, o mesmo acontecendo na Grecia, na Bulgaria, na Belgica, na Holanda e nas outras nações dominadas pelos "gauleiters" de Hitler.

Isso mostra que os nazistas estão sentindo que o vulcão da revolta popular ameaça entrar em erupção em toda a Europa, levando pelos ares os barbaros invasores. E, assim, desenvolvem desesperada ação repressiva afim de evitar ou pelo menos adiar a catastrofe que se aproxima fatalmente! Mas, enquanto sufocam os motins a ferro e fogo nos países estrangeiros, na propria Alemanha irrompem greves e protestos nas cidades e nos campos. Mesmo em Berlim a agitação torna-se dificil de controlar, pois o povo perdeu até a esperança de uma paz em condições favoraveis para os totalitarios.

Não resta duvida que esses movimentos são o prenuncio de que a fatalidade da derrota já rebôa por todo o continente europeu, repercutindo intensamente no coração do Eixo que é a metropole da Nazilandia. E o golpe de graça não tardará, estando agora sendo resolvido em Quebec pelos dois maiores estadistas do mundo.

* * *

Malandragem Nas Ruas

A VAGABUNDAGEM nas ruas dos suburbios de nossa cidade está assumindo proporções alarmantes. As familias se vêem coagidas pela ação de certos individuos que se comprazem em dizer palavrões, em gritarias infernais, sem nenhum respeito pelo decoro publico. Isso é, evidentemente, um caso de policia.

No momento em que o Brasil precisa de braços para o seu esforço de guerra, na lavoura e nas industrias, no momento em que o nosso país se prepara vigorosamente para mandar os seus soldados aos campos de batalha, é absurdo que a vagabundagem campeie impunemente nas ruas dos bairros e suburbios.

O assunto é desses que merecem a atenção das autoridades. A' nossa redação chegou uma reclamaçao dos moradores da rua Dona Eugenia, no Engenho de Dentro. Essa rua está transformada em alucinante valhacouto de malandros. Tudo eles fazem alí. E, quando se cansam do palavreado indecoroso, entram a jogar futebol. Aí a coisa é tremenda. As familias se vêem forçadas a fechar todas as suas janelas, para evitar que a pelota, mal jogada pelos "campeões", penetre no interior das casas, arrebentando tudo. As cartas que recebemos são ainda um apelo ás autoridades, apelo que aqui fica consignado. E o que se passa na rua D. Eugenia, tambem se passa em outras vias publicas da capital.

* * *

O "Speaker" Badoglio

BADOGLIO falou aos sicilianos. O estilo lembra o de Pétain, que tambem se encontra na idade canonica. Mas, que disse o marechal da Casa de Savoia? Nada, absolutamente nada. E' certo que ele não tinha mesmo o que dizer. Então, por que fez o discurso? Parece que a técnica italiana manda, em tais circunstancias, dirigir uma alocução pelo radio. Mussolini, por exemplo, "hablou" aos seus compatriotas da Africa quando perdeu a batalha da Tunisia. Entre outros disparates, afirmou o "Duce" que os fascistas voltariam vitoriosos. Vimos o que aconteceu em curto espaço de tempo...

Badoglio não quis incidir no erro e evitou fazer promessas irrealizaveis e absurdas. No entanto, declarou que tomaria "providencias para aliviar os sofrimentos dos sicilianos".

Não é ridiculo? Pois não seria melhor que ele "tomasse providencias para aliviar os sofrimentos" das populações da Italia continental, especialmente os habitantes de Roma, Milão e Turim?

Ademais, os sicilianos estão muito satisfeitos com a ocupação aliada, que lhes trouxe pão e liberdade. Eles agora estão apenas pensando na sorte da metropole, onde todos desejam a paz ardentemente, mas, não conseguem realizar esse supremo objetivo porque Badoglio não passa de um titere do Estado Maior alemão.

O marechal não disse nada e melhor seria guardar silencio. Percebe-se, porem, que ele gostaria de bradar: — sicilianos, como todos nós na Italia invejamos a vossa sorte!

* * *

O SAPS e a População do Realengo

O INSTITUTO dos Industriarios construiu em Realengo uma cidade proletaria, com pouco mais de duas mil casas. E' facil calcular o numero de pessoas que alí foram residir. Evidentemente a iniciativa veio dar grande incremento a vida daquele suburbio.

Acontece, porem, que o comercio local está apavorado porque as suas possibilidades não chegam para atender a população aumentada. Para sanar esta irregularidade, o SAPS entrou em entendimento com aquele Instituto para, com o auxilio deste, construir um armazem. Este armazem estaria em condições de vender generos alimenticios aos moradores da localidade.

A noticia causou grande satisfação, porque viria sanar uma situação angustiosa do povo e aliviar o peso do comercio do Realengo. Até hoje, porem, o armazem do SAPS não foi inaugurado. Não se sabe por que. Entretanto, os recursos não faltam.

A população de Realengo espera que o SAPS e o Instituto dos Industriarios incentivem o projeto e, quanto antes, estabeleçam o prometido e sonhado armazem de generos.

COMENTARIO INTERNACIONAL

A Conferencia da Segunda Frente

Antonio Bento

CHEGOU finalmente a hora da abertura da segunda frente no continente europeu. O problema vem sendo debatido, na imprensa inglesa, com o carater de "guerra dos nervos", desde o fim de 1941, quando a Wehrmacht começou a ser contida deante de Leningrado e Moscou. Os técnicos militares já debateram o assunto em todos os seus aspectos. E' evidente que, no outono daquele ano, a Grã-Bretanha não podia desembarcar um exército poderoso na Europa. Caso isso acontecesse, iriam repetir-se, em maior escala, os insucessos da Noruega e da Grecia. Mesmo no ano passado, os ingleses e norte-americanos não se sentiram capazes de lançar-se á aventura, pois o desembarque de quinhentos mil ou de um milhão de homens na Europa constitue um problema de imensa complexidade. E' certo que a Russia clamava pelo inicio do ataque anglo-americano no ocidente, mas o sr. Churchill já havia demonstrado que a questão militar era uma para os russos, sendo muitissimo mais complicada para a Inglaterra e os Estados Unidos. De fato, os russos podem movimentar, equipar, abastecer e reforçar os seus exércitos sem recorrer ao transporte maritimo. A situação é rigorosamente inversa no que toca aos anglo-americanos, que têm de realizar as mesmas tarefas exclusivamente através dos mares, onde os perigos de insucesso são infinitamente maiores do que em terra firme. Um comboio aliado destruido, com os seus milhares de soldados mortos e todo o seu equipamento afundado, seria um desastre irremediavel, tanto do ponto de vista militar como em seus desmoralizantes efeitos politicos.

Foi por isso que, no fim do ano passado, os governos de Londres e Washington se limitaram a determinar o desembarque de suas tropas no Norte da Africa, fazendo o que no momento lhes permitiam os seus recursos militares. Já agora a situação mudou. Não somente a ameaça submarina inimiga decresceu como o comando aliado ficou enriquecido com a experiencia das grandes operações aero-navais contra as colonias francesas, e as ilhas de Pantelaria e Sicilia.

Fazendo ontem uma rapida exposição da conquista da Sicilia, o general Eisenhower acentuou que a ameaça de Hitler, ao afirmar que atiraria ao mar o exército aliado, caso este ousasse desembarcar na Europa, era exatamente igual á jactanciosa declaração do marechal Goering, que em 1939 dizia ser impossivel o bombardeio aereo das cidades alemãs.

De posse da Sicilia, os aliados poderão atacar a Italia quando julgarem oportuno fazê-lo. E isso não tardará a acontecer. E' precisamente com esse objetivo que os srs. Churchill, Roosevelt e Eden estão reunidos no Canadá. Pode-se assim concluir que chegou finalmente a hora do ataque á Fortaleza de Hitler. Por isso, a Conferencia de Quebec será com certeza a Conferencia da Segunda Frente.

EM MESSINA

MESSINA, 18 — (Por J. H. Lessing, correspondente especial da Reuters na Sicilia) — Quando entrei em Messina, num auto da RAF que foi um dos primeiros a penetrar na cidade conquistada — encontrei a cidade completamente destruida — muito mais que Palermo e que Catania.

A area urbana está praticamente reduzida ao nivel do porto, isto é, tudo caiu, ficou arrasado, de modo que desapareceu a diferença entre a parte portuaria necessariamente mais baixa e a elevação para o interior. Esse nivelamento fornece prova evidente do sistematico bombardeio a que os aliados sujeitaram a principal cidade siciliana.

As ruas se apresentam pejadas de destroços, de toda natureza. Aliás só agora a população civil de Messina, que desaparecera, metendo-se em esconderijos para furtar-se aos efeitos do bombardeio, só agora começa a compreender que a cidade mudou de dono...

Quando nosso carro passou atrás do que restava da principal estação ferrea da cidade, vi um sem numero de carros destruidos, que nada mais eram que destroços. Esses carros e os numerosos navios que se viam no porto, avariados, despedaçados, eram o testemunho da eficacia do continuo bombardeio aliado.

Messina é uma cidade grande. Mas sua destruição é absoluta. Nem sequer um edificio escapou aos efeitos dos ataques aereos. Nenhum se apresenta sem avarias.

Quando as forças aliadas entraram na cidade, não se via aberta nenhuma casa comercial.

Os habitantes de Messina estavam tomados de estupor e de desconfiança. Não percebiam o que estava ocorrendo. Quando finalmente se aperceberam das coisas, deixaram seus esconderijos e receberam-nos com demonstrações de satisfação, dando efusivamente as boas vindas aos soldados aliados.

Os primeiros guerreiros libertadores que apareceram nas ruas de Messina foram os norte-americanos. Imediatamente após surgirem os membros da expedição de "Comandos" do Oitavo Exército Britanico que tinham descido ao sul da cidade, numa das ultimas proezas contra os alemães. As ultimas barcaças dos bravos "Comandos" atravessaram o Estreito, quando já nós nos achavamos dentro da cidade.

Os italianos, que tinham sido deixados na retaguarda pelos alemães, nos contaram peripecias da fuga dos nazistas. Segundo esses depoentes, os alemães deixaram Messina precipitadamente, levando consigo quase tudo quanto podiam carregar. Desarmaram os italianos e tiraram-lhes tudo quanto puderam... Se eles iam ficar á mercê do inimigo de nada precisavam...

Quando as tropas aliadas penetraram em Messina os soldados italianos, que ainda envergavam seus uniformes, juntaram-se á população civil para saudar os soldados das Nações Unidas. E o povo atirou braçadas de flores e ofereceu frutos aos guerreiros americanos e britanicos.

Ontem, no Catete

DESPACHARAM COM O PRESIDENTE DA REPUBLICA, O MINISTRO DA FAZENDA, O PRESIDENTE DO BANCO DO BRASIL E O PREFEITO DO DISTRITO FEDERAL

O presidente da Republica recebeu, ontem, para despacho, no Palacio do Catete, os srs. Artur de Souza Costa, ministro da Fazenda; João Marques dos Reis, presidente do Banco do Brasil e Henrique Toledo Dodsworth, prefeito do Distrito Federal. Em audiencia o chefe do Governo recebeu a diretoria do Abrigo Cristo Redentor, composta dos srs. Romero Estelita, major Carneiro de Mendonça e Levi Miranda.

— Esteve, ontem, no Palacio do Catete, o sr. Augusto Cesar Lobo, afim de agradecer ao presidente da Republica a sua nomeação para diretor geral do Departamento do Interior e Justiça do Ministerio da Justiça.

O Novo Comando da 2.ª Região Militar e Guarnição do Estado de São Paulo

O GENERAL JOÃO PEREIRA DE OLIVEIRA ESTEVE NO PALACIO DOS CAMPOS ELISEOS — COMUNICAÇÃO RECEBIDA PELO MINISTERIO DA GUERRA

Segundo noticia recebida no Ministerio da Guerra, o general João Pereira de Oliveira, acaba de substituir o general de divisão João Batista de Mascarenhas, no cargo de comandante da 2ª Região Militar e guarnição do Estado de São Paulo, por ter este ultimo oficial-general de seguir para os EE. UU. afim de estagiar no Estado Maior do Exército Norte-Americano, por designação do governo brasileiro. Em seguida á sua posse, o novo comandante esteve na tarde de ontem no Palacio dos Campos Elíseos, sendo recebido pelo interventor Fernando Costa, que se achava acompanhado do chefe de sua Casa Militar, major Trigueirinho e do capitão Miguel Gouveia Franco, ajudante de ordens. Depois de breve e cordial palestra, o general João de Oliveira, retirou-se na companhia do capitão Djalma Cravo, seu ajudante de ordens.

Pagamentos no Tesouro

Serão pagas hoje, na Pagadoria do Tesouro Nacional, as seguintes folhas:

Montepio da Viação (A a C 2º) — Folhas 2092 a 2100.

As Inscrições Para as Provas de "Assistente de Aperfeiçoamento" do DASP

Estarão abertas, até o proximo dia 30 do corrente, no DASP, as inscrições para as provas de habilitação para "assistente de aperfeiçoamento" da Divisão de Aperfeiçoamento desse departamento federal. As instruções reguladoras dessa prova foram publicadas no Diario Oficial de 12 do corrente. Essa prova destina-se a preencher todas as vagas da serie funcional, que tem inicio na referência XV, terminando na XIX, isto é, com salarios de Cr$ 900,00 a Cr$ 1.300,00 mensais.

A Utilização, Pelos Estrangeiros, das Disponibilidades No Exterior

A Fiscalização Bancaria do Banco do Brasil, tendo observado, pelas constantes consultas sobre o assunto, que um grande numero de estrangeiros residentes neste país não interpretou devidamente os termos da nota do ministro da Fazenda a respeito da utilização de suas disponibilidades no exterior, esclarece aos interessados:

"Não haverá qualquer exigencia ou impedimento ao utilizarem as pessoas fisicas suas citadas disponibilidades, nos termos daquela nota, devendo, entretanto, submeter as ordens, quer em cheque, telegrama ou carta, ao "visto" prévio da Fiscalização Bancaria local".

Gasogenio e Alcool Motor

F. J. Teixeira Leite

A redução brutal da capacidade de transporte do parque automobilistico nacional, decorrente da escassez de carburantes, tem acarretado gravissimos prejuizos á economia do país, dificultando a movimentação de utilidades das zonas de produção aos centros de consumo, desalentando a criação de novas atividades produtoras e determinando tambem a ruina de uma parcela vultosa da fortuna privada pela paralisação forçada de mais de cem mil automoveis.

O problema, como se vê, assume excepcional importancia e precisa ser encarado pelos poderes publicos com a maxima atenção e energia.

Se tivesse sido cumprido o programa fixado em 1931, pelo sr. Getulio Vargas, a crise atual e todas suas desastrosas consequencias teriam sido evitadas. Infelizmente, os dirigentes do Instituto do Açucar e do Alcool se arrogaram o direito de fixar as proprias diretrizes, chumbando a solução do problema do alcool ao equilibrio da produção e do consumo do açucar. Em vez de se tornar uma industria autonoma, orientada no sentido de atender, de maneira crescente, ás necessidades do país, a produção de alcool anidro passou a ser uma atividade secundaria, destinada, apenas, a absorver o açucar e a cana excedentarios.

Não foi somente aquele o erro cometido pelos dirigentes do I. A. A.. O decreto de 1931 determinava a utilização na industria alcooleira de outras materias primas alem da cana. Tal dispositivo passou desapercebido aos técnicos daquele instituto.

A par dos tremendos prejuizos que vêm acarretando ao país, a crise de carburantes teve uma extraordinaria virtude: — a de demonstrar a necessidade de se cumprir com o maximo rigor o programa fixado, desde os primeiros dias da sua ascensão ao governo da Republica, pelo presidente Getulio Vargas. A auto-suficiencia nacional no setor dos carburantes, os fatos que estamos assistindo provam de maneira exuberante, é uma questão de vital importancia para o Brasil.

Para fazer face ás dificuldades creadas pela escassez de gasolina e oleo foram tomadas as seguintes providencias: — montagem de novas destilarias de alcool; transformação de açucar em alcool, equiparando-se o preço dos dois produtos, fixação de preço remunerador para o oleo obtido pela destilação do chisto; intensificação dos trabalhos na região de Lobato e, finalmente, a concessão de facilidades para o emprego do gasogenio.

Em conversa que tivemos com o titular da pasta da Agricultura, verificamos que o sr. Apolonio Sales é, não só um entusiasta do desenvolvimento da produção alcooleira, como um profundo conhecedor do problema, em seus varios aspectos. Secretario da Agricultura do Estado de Pernambuco e antes mesmo, no exercicio de suas atividades profissionais, poude o sr. Apolonio Sales dedicar particular atenção ao assunto, podendo assim trazer ao governo da Republica uma colaboração sob todos os pontos de vista, preciosa.

Seria necessario que se determinasse de forma definida e definitiva os pontos basicos da politica nacional dos carburantes. Essa politica deve ter por fundamento as seguintes considerações: 1.º — As reservas petroliferas mundiais estão se esgotando num ritmo acelerado; 2.º — Um país que precise de gasolina importada para movimentar seu sistema de transportes ocupará sempre uma posição secundaria; 3.º — As reservas petroliferas economicamente exploraveis no Brasil acham-se todas na periferia e, portanto não só a gasolina importada, como a que for destilada do petroleo brasileiro, chegarão, a preço elevado, ao "hinterland"; 4.º — O alcool anidro é um carburante tão economico quanto a gasolina desde que empregado em motores adequados; 5.º — A produção de alcool, em varios pontos do país, determinaria a elevação do nivel de vida de uma grande massa da população rural; 6.º — A disseminação, em toda a extensão do territorio nacional, da produção de carburantes tem indubitavelmente vantagens sob o ponto de vista militar.

Esses são os pontos fundamentais em que deve basear-se a politica nacional dos carburantes. Ter-se-á, portanto, de prever a montagem de destilarias de alcool e de chisto com capacidade para cobrir inteiramente as necessidades do consumo do país.

Dentro dessa orientação o Governo Federal vem concedendo, com a garantia dos Estados, creditos para a montagem de destilarias regionais.

Queremos fazer aqui algumas considerações sobre o emprego do gasogenio, considerações que muito de perto se ligam á solução daquele problema.

Já se encontram instalados, no país, cerca de dez mil aparelhos de gasogenio, em automoveis, autocaminhões e onibus. O concurso que esses aparelhos vêm prestando é realmente notavel. Há, porem, a considerar que, dada a escassez de chapa, já tem sido sugerida, varias vezes, a proibição de colocação de gasogenios em carros particulares. Tal proibição se justifica plenamente, não só dada a escassez de material para fabricá-los, como tambem porque a colocação de gasogenios em carros de passageiros é uma solução tipica de emergencia. Quando se normalizarem as condições do suprimento de carburantes, os gasogenios dos carros de passageiros serão postos fora e vendidos como sucata. Nos onibus e caminhões o problema se apresenta com aspecto totalmente diverso.

Seria aconselhavel, na defesa do interesse coletivo e da fortuna privada, que se examinasse o problema sob um novo angulo: — 1.º — Que se estipulasse a proibição do emprego de gasogenios em carros de passageiros; 2.º — Que o governo interviesse no mercado, forçando o barateamento da chapa, no sentido de facilitar o emprego daqueles aparelhos nos carros de transporte de carga e nos coletivos; 3.º — Que o governo associasse o interesse dos proprietarios de carros de passageiros (particulares e de aluguel) na solução do problema da produção de carburantes.

Segundo cálculos que temos a mão, e que não será dificil ao governo fazer verificar por seus técnicos, uma destilaria com capacidade para produzir 7.500.000 litros de alcool anidro por ano, 25.000 litros em 300 dias de trabalho, empregando mandioca como materia prima, pode ser montada, inclusive terras para cultura, por preço que não deve exceder de nove milhões de cruzeiros. Uma destilaria dessa capacidade pode assegurar o suprimento de cerca de 2.000 automoveis, na base de dez litros por dia, durante todo o ano.

A montagem de gasogenios em 2.000 automoveis exige o dispendio de cerca de vinte milhões de cruzeiros e um volume de chapas três ou quatro vezes maior do que o necessario para construção de uma destilaria da capacidade acima indicada.

Há a considerar ainda: 1.º — Que ao preço atual do carvão de madeira a economia obtida deve ser praticamente nula; 2.º — Que o consumo de carvão nos gasogenios está tornando ainda mais intensa a destruição das nossas já tão escassas reservas florestais, que, na verdade, suportam quase sozinhas o peso da presente crise de combustiveis.

De outro lado é preciso ter em vista que, associando á solução do problema dos carburantes o interesse de uma centena de milhares de proprietarios de automoveis impedir-se-á, de futuro, qualquer reviravolta na politica de auto-suficiencia nacional nesse setor, reviravolta sempre de temer dado o vulto das forças em jogo.

Seria interessante que o ilustre titular da pasta da Agricultura, a quem cabe, em ultima analise, a supervisão do assunto considerasse a viabilidade da seguinte fórmula: os orgãos técnicos de seu ministerio promoveriam a criação de sociedades anonimas destinadas á montagem e exploração de destilarias de alcool anidro e chisto, e cujas ações seriam oferecidas á subscrição publica. Aos acionistas caberia o direito de receber, proporcionalmente ao capital que houvessem subscrito e á produção das destilarias, cotas de racionamento, cotas essas que eles só poderiam utilizar para seu proprio uso. Toda produção das destilarias montadas nesse regime seria entregue, como acontece com as já existentes, ao Instituto do Açucar e do Alcool. Seria concedida autonomia administrativa ás sociedades, seus acionistas elegendo os respectivos diretores, reservando-se o governo á função de mero fiscal, não só no periodo de organização e instalação, como depois que elas entrassem em funcionamento, no sentido de amparar os legitimos interesses da grande massa de acionistas.

* * *

Adotando a sugestão que aqui deixamos exposta conseguir-se-iam os seguintes resultados: 1.º — Acelerar-se-ia a solução do problema da auto-suficiencia nacional no setor dos carburantes; 2.º — Evitar-se-ia o imenso desperdicio de riqueza representada pela colocação de aparelhos que serão postos fora, logo que a situação se normalize; 3.º — Reduzir-se-ia o ritmo da destruição das reservas florestais das zonas mais proximas aos grandes centros urbanos; 4.º — Ligar-se-ia á solução do problema do carburante o interesse do proprio consumidor, tornando mais facil a fixação futura dos preços; 5.º — Evitar-se-ia agravar as condições de suprimento de chapas ao mercado nacional; 6.º — Tornar-se-ia mais barato e, portanto, mais facil aparelhar com gasogenios os autocaminhões e onibus; 7.º — Permitir-se-ia que uma centena de milhares de carros de passageiros, apenas com uma pequena inversão de capital por parte de seus proprietarios, voltassem novamente a trafegar.

* * *

O carburante nacional não deve ser considerado apenas como uma solução de emergencia. Seria criminoso fazê-lo. A crise que estamos atravessando demonstrou que a razão estava com a fórmula nacionalista do presidente Getulio Vargas e não com aqueles que têm os olhos pregados no oceano á espera que do estrangeiro nos cheguem utilidades essenciais. A crise atual será utilissima para o futuro do Brasil, desde que saibamos aprender as lições que ela nos está ensinando.

ATOS DO CHEFE DO GOVERNO

Nomeações, Reformas, Indulto, Exonerações, Remoções, Autorizações, Aposentadorias e Promoções, Nas Pastas da Justiça, Educação, Agricultura, Marinha e Aeronautica — Outros Decretos-Leis

O presidente da Republica assinou os seguintes decretos:

NA PASTA DA JUSTIÇA

Nomeando: Eduardo Oto Teiler, em comissão, diretor de divisão, padrão N Alcirio Dardeau de Carvalho, em comissão, diretor da Divisão de Assuntos Politicos, padrão N; Emanuel Humberto da Silva Freire, 2º tenente farmaceutico da Policia Militar do Distrito Federal; Luciano Cardoso Correia, escrevente auxiliar do escrivão da 5ª Vara Civel da Justiça do Distrito Federal, para escrevente juramentado da mesma Vara; David Duhamel, escrevente da Justiça da Policia Militar do Distrito Federal, padrão E; Iriseu Martins de Oliveira, escrivão da Justiça da Policia Militar do Distrito Federal, padrão F; e José Floriano Moreira, interinamente, como substituto, oficial de justiça, padrão D.

Tornando sem efeito o decreto que nomeou João da Silva Soares, guarda civil, classe D.

Concedendo reforma ao capitão da Policia Militar do Distrito Federal José Dias de Azeredo.

Declarando que Camilo Elias Zhair perdeu a nacionalidade brasileira por haver adquirido a nacionalidade libanesa.

Indultando do resto de suas penas os sentenciados Candido Alves, José Antonio do Nascimento, Manuel Izidoro e Olimpio Ramos Cardoso.

Comutando penas de sentenciados: de 30 anos para 24 anos a de Benedito Alves de Almeida; de 30 anos para 21 anos a de Guilhermina Vicencia da Conceição; de 12 anos e 3 meses para 6 anos a de João de Melo Pereira; de 30 anos para 21 anos a de Joaquim Felipe dos Santos; de 30 anos para 21 anos a de José Soares de Lima; de 6 anos para 4 anos a de Sebastião de Oliveira; e de 17 anos e 6 meses para 6 anos a de Severino José Ferreira.

NA PASTA DA EDUCAÇÃO

Nomeando: — Celso Augusto Santiago Caldas Filho e Mario de Larmo Candição, medicos sanitaristas, classe 1, para, em comissão, delegados federais de Saude respectivamente, na 5ª e na 2ª Região padrão M; Astir Saab, interinamente, escriturario, classe E; Celio de Reis Lima, interinamente, almoxarife, classe F; e Angelo Patitucci, interinamente, profesor padrão G, da Escola Técnica de Curitiba.

Tornando sem efeito os decretos que nomearam Irene Saboia de Albuquerque, Regina Iris Franel Rondon e Iara Klaes, interinamente, escriturarios, classe E.

Concedendo exoneração: — a João Orlando de Morais Correia de medico sanitarista, classe J; a João Couto de Azevedo de guarda sanitario, classe C; e a Otavio Gonçalves de Oliveira de delegado regional federal de Saude da 5ª Região, em comissão, padrão M.

Exonerando Celso Augusto Santiago Caldas Filho de delegado federal de Saude da 2ª Região, em comissão, padrão M.

Aposentando: Adelaide Magalhães, trabalhador, classe B; Ana Ferreira de Sales, atendente, classe E; Artur Lethier, servente, classe D.

Removendo, "ex-officio", no interesse da administração, Amelia Leoni de Melo, escriturario classe F, do Serviço de Documentação para a Escola Nacional de Educação Fisica e Desportos da Universidade do Brasil; Antonio da Fonte Moreira Franca, técnico de educação, interino, classe I, do Serviço de Documentação para o Instituto Nacional do Livro; Guida Pelkiss datilografo classe F, do Serviço de Documentação para a Divisão de Educação Extra-Escolar do Departamento Nacional de Educação; e Luzia de Ascensão Cunha Mandarino, escriturario classe E do Serviço de Documentação para a Escola Nacional de Educação Fisica e Desportos da Universidade do Brasil.

NA PASTA DA AGRICULTURA

Autorizando: Antonio Eugenio Cavalcante a pesquisar berilo e associados no municipio de Cachoeira, Ceará; Gelzon Pereira de Oliveira a pesquisar minerios de cobre no municipio de Curaçá, Baia; José Ventura Coimbra Lopes a pesquisar quarzo e associados no municipio de Niterol Rio de Janeiro; Filemon Benevides de Magalhães a pesqusar ambligonita e associados no municipio de Cancoeira, Ceará; Daniel Maximo Martins a pesquisar mica e associados no municipio de Leopoldina, Minas Gerais; José Mendes de Araujo a pesquisar calcita, fluorita e associados no municipio de Bocaiuva, Paraná; Eymard de Alencar Meireles a pesquisar ouro e associados no municipio de Porto de Moz Pará; Joaquim Pereira de Macedo a pesquisar carvão mineral no municipio de Imbituva, Paraná; Azir Bandeira a pesquisar carvão mineral no municipio de Tomazina, Paraná; Luiz Felipe de Souza Sampaio a pesquisar cassiterita e associados nos municipios de São João del Rei e Rezende Costa, Minas Gerais; Antonio Salvo a pesquisar quarzo no municipio de Corinto, Minas Gerais; Dario Rodrigues Leite a pesquisar caolim, argila e associados no municipio de Lorena, São Paulo; Julio Medeiros a pesquisar cassiterita e associados no municipio de São João del Rei, Minas Gerais; Alfredo Silveira Costa a pesquisar mica no municipio de Itaperuna, Rio de Janeiro; José Aguiar a pesquisar quarzo no municipio de Cristalina, Goiás; João Martins da Silva a pesquisar quarzo no municipio de Bocaiuva, Minas Gerais; Avelino Oloni de Carvalho a pesquisar minerio de ouro, cassiterita e associados no municipio de São João del Rei, Minas Gerais; Adalberto Benevides de Magalhães, a pesquisar berilo e associados no municipio de Cachoeira, Ceará; Antonio José Balbino a pesquisar quarzo e associados no municipio de Curvelo, Minas Gerais; e Isaias Teixeira de Rezende a pesquisar quarzo e associados no municipio de Pitangui, Minas Gerais.

Declarando sem efeito a autorização conferida a Bonifacio Rodrigues Martins para pesquisar calcareo e associados no municipio de Mar de Espanha, Minas Gerais.

Concedendo á Mineração Bela Vista Limitada, autorização para funcionar como empresa de mineração.

NA PASTA DA MARINHA

Aposentando Elias Fernandes Leite, auditor de 1ª entrancia, padrão P.

NA PASTA DA AERONAUTICA

Promovendo, por antiguidade: José Joaquim Fonseca, almoxarife, da classe G para a H; José Antonio de Oliveira, operario de aviação, da classe F para a G; e Joserge dos Santos, operario de aviação, da classe E para a F.

Promovendo, por merecimento: Margarida Maria Ribeiro da Silva, arquivista, da classe G para a H; Madalena Dulce Smith de Vasconcelos, arquivista, da classe G para a H; Abelardo Drumond Lobo, oficial administrativo, da classe H para a I; Maria Labandera, datilogra-

(Conclue na 10ª pag.)

Dr. José de Albuquerque
Membro da Sociedade de Sexologia de Paris
DOENÇAS SEXUAIS DO HOMEM
Rua do Rosario, 172 - De 1 ás 7
2491

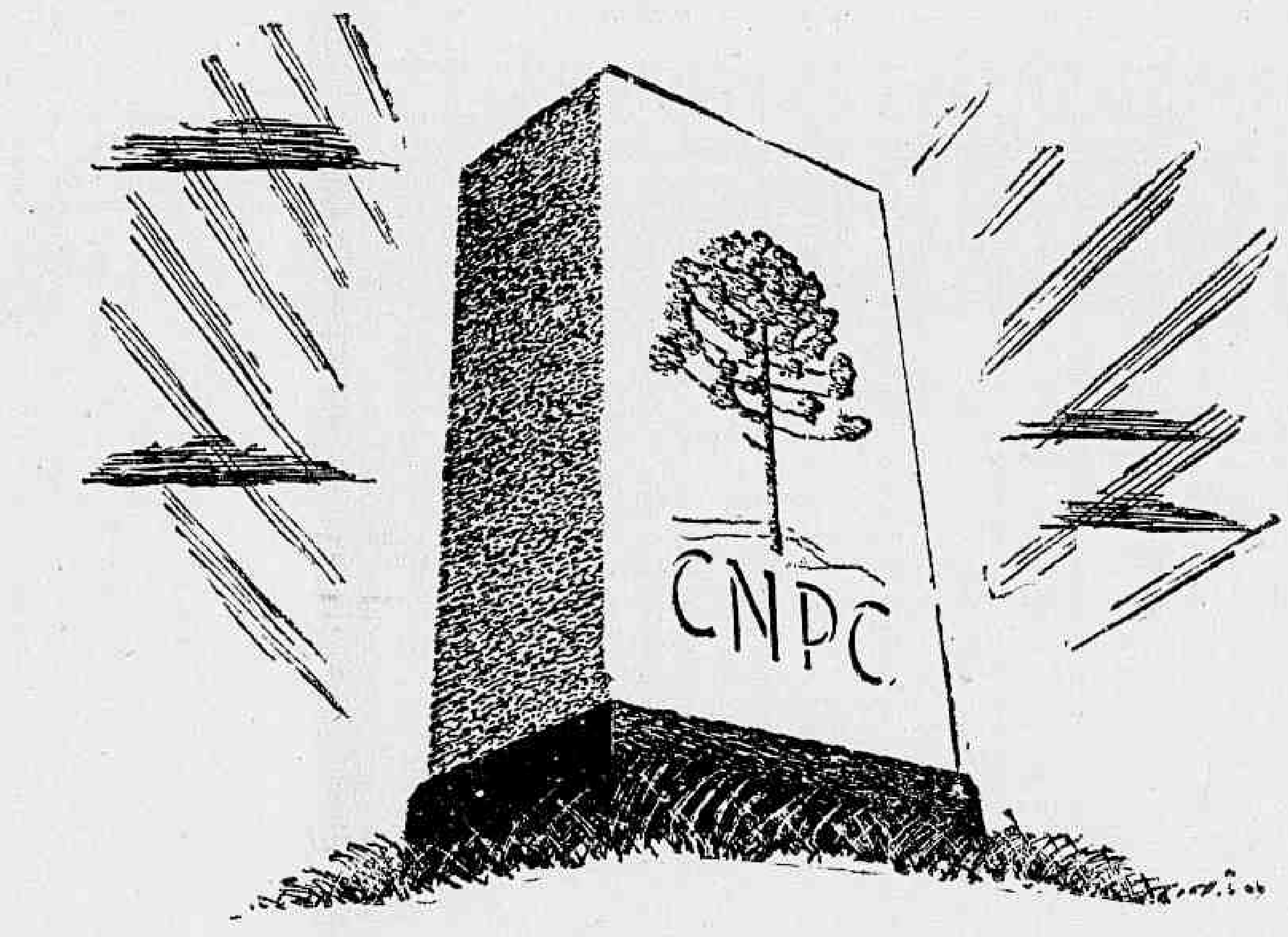

10 de JULHO de 1943

Um Marco Histórico

NA INDEPENDENCIA INDUSTRIAL DO BRASIL

NÃO é por acaso que surge, agora, a Companhia Nacional de Papel e Celulóse, instalada em 10 de Julho de 1943. E', antes, um imperativo do momento, quando o Brasil, por São Paulo, constitue a propria esperança industrial do nosso continente.

Reunindo, como reúne, numerosas fabricas e vastas areas literalmente cobertas de materia prima, instalou-se a Cia. Nacional de Papel e Celulóse com o objetivo de produzir e baratear o papel no Brasil. Produzir em grande escala e produzir barato, todos os tipos de papel — para difundir melhor a cultura — tornar acessivel a todos o livro escolar — suprir a imprensa nacional — exportar para os países visinhos — eis a sintese do programa para o qual a Cia. Nacional de Papel e Celulóse chama à cooperação, todos os que querem ver o Brasil construir sua propria riqueza.

Se é certo que são compensadores os lucros auferidos pelas fabricas de papel existentes no Brasil, trabalhando individualmente, quanto mais não será certo o lucro quando se reúnem, em uma só organização, como na Cia. Nacional de Papel e Celulóse, os recursos cientificos, técnicos, materiais e morais de inúmeras fabricas já em pleno funcionamento e trabalhando exclusivamente com materia prima nacional, e, vale repetí-lo, superior às estrangeiras?

E a ninguem é dado afirmar que não dispomos, em quantidade, dessas materias primas. Seria ignorar os vastissimos pinheirais do Sul, o sem numero de fibras varias de que dispomos, as imensas areas de caroá, no Norte, o caroá desprezado que agora surge como fator do progresso nacional.

Tão grandioso e patriotico programa, imediatamente apoiado pela grande maioria dos jornais mais importantes do Brasil que subscreveram ações como acionistas-fundadores, êsse programa, dissemos, não pode deixar de ter a cooperação de todas as classes sociais.

As ações da Cia. Nacional de Papel e Celulóse são de mil cruzeiros, pagaveis em 4 prestações trimestrais, podendo o pagamento ser feito em Bonus de Guerra até 50% do valor subscrito. Nenhum outro empate de capital se oferece no momento que seja, como este, assim duplamente patriotico.

O QUE É...

5 fábricas em pleno funcionamento
Mais de 100.000 alqueires de terras
10.000.000 de pinheiros
O maior empreendimento nacional, depois de Volta Redonda, até hoje tentado entre nós.

O QUE SERÁ...

O maior produtor de celulóse da América do Sul
O maior fornecedor dos importantíssimos derivados de celulóse
A maior fábrica de papel da America do Sul
A maior organização particular do Brasil.

Transforme o seu papel-moeda em ouro, ajudando a fabricar papel: compre Bonus de Guerra e troque-os por Ações da Cia. Nacional de Papel e Celulose.

Cia. Nacional de Papel e Celulóse

RUA MARCONI, 124 — 3.º ANDAR — SÃO PAULO

Escritório no Rio de Janeiro: Avenida Rio Branco, 277 - 15.º andar, entrada 1510

O Rio foi teatro, em 1896, de verdadeira onda de assaltos que, com muita razão, provocaram pavor entre a população.

Embora não contasse com um aparelhamento adequado para por termo á ousadia dos assaltantes, a Policia tudo fazia para conter a marcha alarmante dos terriveis amigos do alheio.

..Entre os assaltos, um. sobressaiu-se, pela maneira ousada e misteriosa com que foi levado a efeito.

Ademais, fora vitima, o conhecido sr. Frank Brown, empresário de uma companhia equestre, de fama mundial, que trabalhava no teatro S. Pedro.

A descoberta dos ladrões, pela policia, constituiu, sem duvida, um trabalho que mereceu os mais rasgados elogios da imprensa local.

O ASSALTO

A's 23,30 horas do dia 27 de setembro daquele ano, o empregado da companhia, José Montoro, tendo terminado o espetaculo foi recolher a residencia de Frank Brown, á rua Luiz de Camões, numero 9, os cachorros que haviam tomado parte na representação.

Lá chegando e encontrando a porta arrombada, voltou ao teatro, para comunicar o fato ao empresario.

Este, miss Taylor, Paco Busto e outros artistas da companhia, imediatamente para lá se dirigiram, juntamente com o delegado da 4ª circunscrição, sr. Bartolomeu Silva.

Encontraram aberta a porta da rua e arombada a da escada, e, ao penetrarem no pavimento superior, se lhes deparou um espetaculo de verdadeiro vandalismo: aqui, roupas, sedas e diversos objetos de valor, esparsos pelo soalho, ali malas arrombadas e moveis violados, tudo, enfim, na maior confusão.

NÃO DEIXARAM VESTIGIOS QUE ORIENTASSEM A POLICIA

As autoridades policiais, procedendo a exame, certificaram que os ladrões haviam ali penetrado pela frente do edificio, realizando um roubo avultado, o qual constava de 350 libras, 2 relogios de ouro, 1 revolver, "Schmidt and Wesson", 1 coleção de medalhas de ouro cravejadas de brilhantes, grande quantidade de moedas de ouro brasileiras de 20$000, dolares americanos, moedas alemãs de 20 marcos, argentinas e austriacas, chatelaines, broches e bichas, com brilhantes, dinheiro em papel, etc.

MEMORIAS DE UM REPORTER DE POLICIA

O Assalto Mais Sensacional de 1896

(Continua)

Os Ladrões Roubaram Tudo o Que Encontraram Na Residencia do Empresario Frank Brown — Enquanto a Companhia Equestre Trabalhava No Teatro S. Pedro Agiam os Amigos do Alheio — A Ação da Policia

Os ladrões, revelando a sua habilidade, nenhum vestigio deixaram capaz de orientar a policia.

Nem mesmo os rondantes e os vizinhos da casa assaltada, puderam prestar quaisquer esclarecimentos sobre o caso. Essas circunstancias, revelaram ao espirito arguto do delegado Bartolomeu Silva, que os autores do roubo não podiam ser nacionais, mas, sim, estrangeiros.

DILIGENCIAS EM SIGILO

Feito o corpo de delito, nos arrombamentos e tomadas as declarações das vitimas do roubo, os agentes de policia iniciaram diligencias, tendo posto vigilantes em todas as saidas. Depois de um trabalho arduo, o sr. Bartolomeu descobriu, dois dias após, que um individuo conhecido, pela alcunha de "Olho de Vidro", havia trocado, numa casa de cambio, umas libras.

Prosseguindo as investigações, agora em torno de "Olho de Vidro", veio a apurar que, no mesmo dia em que ele trocou as libras, comprara tambem um vestuario novo na rua da Carioca.

Sucessivas diligencias foram realizadas, então, para descobrir o paradeiro de "Olho de Vidro". No dia 1º de outubro, os agentes conseguiram, finalmente, localizar o individuo tão ansiosamente procurado, em Petropolis, em companhia de um tal Justino Carlos, conhecido por "Carlito".

Não havia mais duvida de que "Olho de Vidro", procurava fugir á ação da Policia.

EM PETROPOLIS

No dia 4, o delegado, Bartolomeu Silva, acompanhado dos agentes, Aguiar, Cicero, Salitorne, Tancredo e Freire, partiram para a Cidade das Hortencias, onde se hospedaram no Hotel Rio de Janeiro.

Ali, o sr. Bartolomeu comunicou-se com o Chefe de Policia do Estado do Rio, dr. Edwiges de Queiroz, o qual autorizou ao delegado de Petropolis, dr. Coutinho Frois, facilitar a ação naquela cidade fluminense, da autoridade do Distrito Federal.

Graças, então, a valiosa cooperação do dr. Coutinho, foram presos, ás 15 horas, daquele dia, na rua 13 de Maio, Justiniano Carlo e "Olho de Vidro".

Este, ao ser detido pelas autoridades policiais, complicando ainda mais as suspeitas que lhe recaiam, sacou de um revolver, tentando fazer fogo contra os agentes. Felizmente foi ele dominado, não tendo tido exito no seu tragico intento.

NEGARAM

A' noite, em casa do ourives Luis Scoguaninglio, foi preso Tomaz Ardisson, companheiro de "Olho de Vidro", e Justiniano, que já se encontravam recolhidos á cadeia de Petropolis.

Interrogados, negaram firmemente, a autoria do roubo, chegando mesmo a fingirem desconhecer que Frank Brown houvesse sido roubado. Alegaram ainda que haviam ido a Petropolis para procurar empregados.

No dia seguinte, ainda em Petropolis, foram detidos pelo sr. Bartolomeu Scoguaniglio e um outro individuo de nome Giordano Giuseppe, sobre os quais pesavam suspeitas de cumplicidade no roubo.

Na casa daquele ourives foram dadas diversas buscas, não tendo sido encontrado nenhum objeto.

REGRESSA O DELEGADO BARTOLOMEU

Concluidas as diligencias, na cidade das Hortencias, o sr. Bartolomeu regressou ao Rio, com a sua comitiva, tendo o chefe de Policia do Estado do Rio, depois das necessarias requisições, mandado os presos para esta capital.

Enquanto isso se passava em Petropolis, foi preso, aqui no Rio, Massano José, ourives, empregado na rua General Camara, numero 109, o qual, com sua confissão forneceu elementos preciosos que muito contribuiram para a elucidação do roubo sensacional de que foi vitima o empresario Frank Brown, e um dos mais ousados, levado a efeito no Brasil.

Continua amanhã: — Divergencia na partilha — Logrado pelos proprios companheiros — Uma terrivel quadrilha de salteadores.

Caiu Na Residencia

Apresentando fratura da côxa direita, foi medicada, ontem, á noite, no Posto Central de Assistencia e internada, em seguida, no Hospital de Pronto Socorro, a domestica Cladina Manuel da Conceição, de 78 anos, viuva, moradora á rua Julio do Carmo n. 44, sobrado, que sofreu violenta queda quando trabalhava na residencia.

CARDILO FILHO
ADVOGADO
AV. ERASMO BRAGA, 72, 6º ANDAR
(ESP. CASTELO)
Ações, consultas e pareceres sobre Direito Civil e Comercial. Ajustamento de estatutos de sociedades anonimas e em geral, ás novas leis, especialmente empresas de seguros, bancarias ou concessionarias de serviços publicos.

Diario Recreativo

BANDA PORTUGAL

Será proporcionado aos associados da Banda Portugal, hoje, quinta-feira, 19, uma reunião dansante intima, das 20 ás 23 horas, ao som de harmonioso "jazz".

CLUBE INTERNACIONAL DE REGATAS

O Clube Internacional de Regatas fará realizar no proximo domingo, das 20 ás 24 horas, uma noite dansante em homenagem ao seu quadro social e suas familias. Os senhores associados terão ingresso mediante a apresentação da carteira social, acompanhada do recibo n. 8. Traje de passeio.

Banco dos Estados S A
Trav. Ouvidor 28
FUNDADO DE 1938
UM BANCO DO POVO
Depositos populares 8%
De Cr$ 100,00 a 10.000,00

Proximas Estréias

Hoje, finalmente, no Metro Passeio, "Caminho do Céu", com um grande elenco de artistas patricios, com Rosina Pagã e Celso Guimarães á frente

Rosina Pagã numa cena de "Caminho do Céu" com Sara Nobre. O galã do filme é Celso Guimarães

Temos hoje no Metro Passeio, finalmente, a apresentação do mais romantico e tecnicamente perfeito filme brasileiro, uma realização de Milton Rodrigues, encantadoramente interpretada por um elenco brilhante, o mais numeroso já apresentado em qualquer dos nossos filmes.

"Caminho do Céu" — linda historia de amor, brasileiramente romantica, em que ha, aqui e ali, clarões de epopéia em cenas admiravelmente realizadas, em que se exteriorisa a bravura dos nossos heróis do ar, tem como principais interpretes Rosina Pagã, Celso Guimarães, Grande Otelo, Eros Volusia dansando e representando, Sara Nobre, Mario Salaberry, Sandro Roberto, Luiz Tito, Grijó Sobrinho, Nilza Magrassi, Sally Loretti e Richard Schneider. E' grande a espectativa em torno de "Caminho do Céu" e é certo que, vitorioso desde sua primeira sessão, hoje o filme marcará rumos novos para o cinema brasileiro.

"CORRESPONDENTE FENOMENO"

Dorothy Lamour, em "Correspondente Fenomeno"

Já segunda-feira proxima, a RKO Radio apresentará a super-comedia de Samuel Goldwyn "Correspondente Fenomeno" (They Got me covered), com Bob Hope e Dorothy Lamour. Trata-se, sem duvida, de uma das comedias mais divertidas que já vimos ultimamente e onde Bob Hope tem mais uma vez a "chance" de se utilizar de todos os seus comicos. Aliás, na opinião da critica americana, nunca Bob Hope esteve tão engraçado.

DEANNA DURBIN

"Sempre Tua" ,o ultimo filme de Deanna Durbin, volta ao cartaz na proxima segunda-feira, simultaneamente em três cinemas: Colonial, Parisiense e Primor, dando assim oportunidade aos inumeros fans de Deanna que não a viram por causa do temporal que reinou durante a semana em que esteve em exibição para assistirem ao filme que é todo encanto e poesia.

Por sua vez "Fruta Cobiçada", o melhor filme de Diana Barymore voltará tambem na proxima segunda-feira ao cartaz no cinema Opera.

NOS METROS TIJUCA E COPACABANA

No Metro Tijuca ha hoje a apresentação de Mickey Rooney e Spencer Tracf em "Com os braços abertos" (Boys Town), e, no Metro Copacabana, de Spencer Tracy e Freddie Bartholomew em "Marujo Intrepido" (Captains Courageous), versão da obra de Kipling.

"A VOZ DA LIBERDADE!"

Um grande drama heroico da hora atual, será apresentado, a partir de Hoje, pela Warner Bross., simultaneamente nos cinemas São Luiz, Vitoria e Carioca.

Trata-se de "A Voz da Liberdade" (Underground) que nos deixa ouvir a voz de um povo livre e leal, que não se deixa escravizar e não renuncia mesmo agrilhoado, á luta pela liberdade e pela honra da patria!

Mona Maris em "A Voz da Liberdade!

Diario Astrologico

HOROSCOPO DOS NASCIDOS EM 19 DE JULHO

Os que nascem hoje, são muito perseverantes e conseguem impressionar pela facilidade que têm em expor os seus objetivos, são amigos sinceros e estão sempre em comunicação com o mundo exterior. Verdadeiros ciclotemicos. Grandes idealizadores e realizadores mediocres. O aparelho digestivo dos natos hoje necessita de cuidados.

O complexo psicologico é de grande versatilidade. A sensibilidade se manifesta com maior intensidade nos seres evoluidos. O comercio, as finanças e a aviação são as carreiras mais favoraveis para os homens; assim como para o sexo feminino são as artes plasticas e o magisterio. O vestuario dos nascidos em 19 de agosto de qualquer ano será das seguintes cores: rubro, azul celeste, branco e azul marinho.

Domingos e quintas-feiras são os dias mais propicios.

— Segue mais abaixo de acordo com signo natal, as possibilidades negativas e positivas de cada um, no dia de hoje, com horas e numeros razoaveis:

PARA OS NASCIDOS ENTRE:

21 de dezembro e 20 de janeiro

Hoje, 19 — Sucesso no dominio das artes e da literatura. 5, 10 e 19.

21 de janeiro e 18 de fevereiro

Hoje, 19 — Dia mediocre, indisposição, nervosismo, a tarde será melhor. 3, 12 e 21.

19 de fevereiro e 20 de março

Hoje, 19 — Favorabilidades, novas amizades e romantismo, a tarde pequenas contrariedades. 2, 10 e 20.

21 de março e 20 de abril

Hoje, 19 — Acontecimentos inesperados, satisfação á noite. 1, 6 e 7.

21 de abril e 21 de maio

Hoje, 19 — Arduas incumbencias, desharmonia no lar e noticias desagradaveis. 4, 13 e 22.

22 de maio e 21 de junho

Hoje, 19 — Hesitação, incertezas e insucessos. Depois do meio-dia haverá melhoras. 6, 15 e 24.

22 de junho e 23 de julho

Hoje, 19 — Sentimentalismo, desejo de praticar o bem. Surpresas agradaveis. 7, 16 e 25.

24 de julho e 23 de agosto

Hoje, 19 — A manhã, favoravel, indisposição organica, a tarde será melhor. 8, 17 e 26.

24 de agosto e 22 de setembro

Hoje, 19 — Alegria, noticias agradaveis, boas relações com outro sexo. 9, 18 e 27.

23 de setembro e 22 de outubro

Hoje, 19 — Exito no comercio e na industria. Pequeno acidente. 11, 23 e 28.

23 de outubro e 21 de novembro

Hoje, 19 — Versatilidade nas emresas, disidias, incompreensão 14, 20 e 30.

22 de novembro e 20 de dezembro

Hoje, 19 — Dia contrario aos negocios de grande vulto, possibilidades pequenas. 17, 23 e 32.

Quina Petroleo
ORIENTAL
A vida do cabelo!
4156

TEATRO MUNICIPAL
TEMPORADA OFICIAL DA PREFEITURA
Tel. da Bilheteria: 42-3103

GRANDE TEMPORADA LIRICA
HOJE, 5.ª-Feira — Ás 21 horas em ponto
5.ª Recita de Assinatura de Gala
APRESENTAÇÃO
do Soprano FLORENCE KIRK
e do Baritono LEONARD WARREN
na Opera em 3 atos, de VERDI
Simon Bocanegra
FLORENCE KIRK — LEONARD WARREN
FREDERICK JAGEL — GIACOMO VAGHI —
SILVIO VIEIRA
JOSE' PERROTA — ANGELO CHINELLI —
GILDA ROSA
Regente: EDOARDO GUARNIERI
Bilhetes á venda — Preços do costume

SABADO, 21 — Ás 21 horas em ponto
3.ª Recita de Assinatura dos Sabados e
2.ª dos 4 Sabados Noturnos
ULTIMA REPRESENTAÇAO DE
THAIS
SOLANGE PETIT RENAUX
DANIEL DUNO
Regente: JEAN MOREL
Bilhetes á venda

Frizas e Camarotes, Cr$ 300,00 — Poltronas, Cr$ 50,00 — Balcões Nobres A, B e C, Cr$ 40,00 — Outras filas, Cr$ 35,00 — Balcões, Cr$ 35,00 e 30,00 — Galerias, Cr$ 30,00 e 25,00 — (Selo á parte)

SOCIAIS

ANIVERSARIOS

Fazem anos hoje:

Senhores: Capitão Carlos de Menezes Brito, instrutor do C. P. O. R. do Rio de Janeiro.

Senhorinha: Norma Tavares, filha do coronel Raul Tavares, adjunto do gabinete do ministro da Guerra, e de sua esposa sra. Carmen Tavares.

— Transcorreu ontem o aniversario do professor Edgard Guimarães de Almeida, da Escola de Medicina.

— **Fazem anos, hoje:**

Senhores: coronel Jaime de Almeida, comandante do 1º Regimento de Artilharia Montada, (Regimento Floriano): drs. José de Miranda Valverde e Vitor de Lamare; jornalista Pascoal Ferroni;

— Senhoras: Maria Kaiserina Lavor Veloso, esposa do dr. Fausto Veloso;

— Menina: Ligia, filha do dr. Cincinato Ferreira Chaves; Belkiss, filha do sr. Renato dos Santos e da sra. Leonidia dos Santos.

CASAMENTOS

Enlace Ofir Ataide Leite-Rui Barreto. — Realiza-se hoje, ás 17 horas, na igreja de N. Senhora de Copacabana, á praça Serzedelo Correia, o enlace matrimonial da senhorinha Ofir Ataide Leite, filha do dr. Francisco Leite, e da sra. Alzira Ataide Leite, com o sr. Rui Barreto, consul do Brasil na Bolivia, e filho do dr. Manuel Xavier Pais Barreto, juiz de direito, e da sra. Marcionila de Souza Barreto.

Servirão de testemunhas da noiva, no civil o dr. Aramis Ataide e sra. Paulina Ataide Cordeiro, e o coronel Raul Tavares e senhora. E no religioso, o sr. Manuel Ribas, interventor federal no Paraná, sra. Didi Taborda Ataide e o dr. Lafaiette Carvalho e Silva, embaixador do Brasil na Bolivia.

No civil, por parte do noivo: o dr. Alvaro Maia, interventor federal no Amazonas, e o major Aluizio Ferreira, diretor da Estrada de Ferro Mamoré, e senhora. No religioso, o dr. Sebastião do Rego Barros, consultor juridico do Ministerio do Exterior, senhora e o dr. Carlos Maximiniano de Figueiredo ministro do Brasil em Cuba, e senhora.

HOMENAGENS

Por haver completado a sua série de livros primarios, vai ser homenageado com um almoço no Automovel Clube do Brasil o professor Hildebrando de Lima. As adesões para o agape ao prof. e escritor Hildebrando de Lima encontram-se na Livraria Civilização Brasileira, 2º andar.

O almoço será realizado no proximo dia 28 do corrente

— Comemorando a passagem do sexto aniversario de permanencia diplomatica junto ao governo brasileiro, do embaixador Caffery, ser-lhe-ão prestadas na proxima semana excepcionais homenagens.

— Por motivo de sua recente promoção ao posto de 1º tenente, foi alvo ontem de significativa homenagem o tenente João Brito Jorge. Reunidos todos os oficiais com a presença do general Mauricio Cardoso, comandante da 1ª Região Militar, falou o coronel Ruderico Dantas Barreto, chefe daquela C. R., que ressaltou os meritos do homenageado, tendo a seguir o general Mauricio Cardoso, colocado nos ombros do tenente Brito Jorge as platinas do seu novo posto. O homenageado agradeceu.

LIGA DA DEFESA NACIONAL

A Comissão Executiva do Diretorio Central da Liga de Defesa Nacional, realizará hoje ás 16 horas, na praça Tiradentes uma solenidade civica, em recepção ao Fogo Simbolico da Patria.

CONGRESSO JURIDICO NACIONAL

Realizar-se-á amanhã, ás 17 horas, no palacio Tiradentes em sessão solene a abertura do Congresso Juridico Nacional.

UNIVERSIDADES

Primeiro curso de Endoscopia Urologica no Brasil — Realizou-se ontem, organizado pela Universidade do Brasil a entrega de certificado da primeira turma de urologistas do Curso de Endoscopia Urologica, sob a regencia do catedratico de Urologia, prof. Estelita Lins. Foi paraninfo da turma o prof. Alvaro Santana, presidente da Sociedade B. de Urologia, homenageado especial o Reitor da Universidade, prof. Leitão da Cunha.

São os seguintes os medicos que receberam o diploma de endoscopistas — drs. João Pacheco, Spinola Rothier, Laurean Pontes Correia, João Correia, Floriano Feltrim, Paulo Bandeira, A. Couiri, Fernando Jaime, Mario Franca e Henrique de Oliveira.

EXPOSIÇÕES

Exposição Osvaldo Teixeira — Patrocinada pelo ministro da Educação, realizar-se-á no Museu Nacional de Belas Artes em setembro proximo, em dia previamente anunciado, a exposição do ilustre pintor brasileiro Osvaldo Teixeira.

FESTAS

Chá-Dansante — O Automovel Clube do Brasil realiza sabado proximo em sua séde social um elegante chá.

Os socios poderão solicitar convites para pessoas de suas relações, diariamente, das 14 ás 17 horas.

— **Noite da Valsa** — "A Noite da Valsa" que será realizada sabado proximo das 21 ás 2 horas no Clube Ginastico Português, promete grande êxito.

— **Clube Municipal** — A festa transferida do dia 15, por motivo do máu tempo realizar-se-á domingo proximo, vesperal infantil que o Clube Municipal oferece a seus associados com uma parte esportiva e outra dansante, na sua séde propria de Haddock Lobo.

— **Sessões cinematograficas da A. B. I.** — Realizou-se ontem, no Auditorio, uma sessão cinematografica promovida pela Associação Brasileira de Imprensa e dedicada aos seus associados. No proximo domingo, será efetuada mais uma sessão cinematografica infantil, ás 16 horas. A secretaria da A. B. I. a partir de amanhã, sexta-feira, iniciará a distribuição de convites aos associados, mediante apresentação da carteira social.

BODAS

Comemoraram ontem o seu 20º aniversario de casamento o sr. Aimoré Ubirajára Cerry, e sua esposa d. Ondina Cerry.

CHAS

— O Clube de Relações Internacionais, filiado ao Instituto Brasil-Estados Unidos, realizará hoje, das 17.30 hora em diante, o seu chá habitual, com um programa de musicas norte-americanas.

CLUBES

Em seu auditorio o Tijuca Tenis Clube levará a efeito ás 21 horas, um espetáculo com a comedia de Valter Siqueira, "O Tio Boemio".

— Realiza-se, no proximo domingo, ás 10 horas, na praça Duque de Caxias, uma homenagem ao patrono do Exercito.

REUNIÕES

Realiza-se no proximo dia 25 ás 17.30 horas, na Sala do Conselho da A. B. I., uma reunião do Sindicato dos Jornalistas Profissionais do Rio de Janeiro, para discussão de varios assuntos.

CONFERENCIAS

Realiza-se hoje, ás 17 horas, na Associação Brasileira de Imprensa, uma conferencia da professora Ofelia Boisson Levi Cardoso, sobre o tema: "Manifestações artisticas dos alienados".

IN MEMORIAM

Realiza-se hoje, ás 16,30 horas, no palacio Tiradentes, uma sessão civica, promovida pela Casa da Baía, em memoria de Teixeira de Freitas. Falarão os srs. ministros Eduardo Espinola, professores Hermes Lima, Hanemann Guimarães, Pedro Calmon e J. M. Rabelo.

RECITAIS

Realizar-se-á no proximo dia 22, ás 15 1/2 horas no salão Leopoldo Miguez da Escola Nacional de Musica, o recital de Maria José. A jovem violinista que vem tirando o curso no Conservatorio de Musica do Distrito Federal, interpretará além de outros, Mozart, Schubert e Bach.

MISSAS

Em ação de graças:

Hoje, ás 9.30 horas, na Igreja N. S. do Parto, será celebrada missa em ação de graças pelo sexto aniversario da administração do dr. Ivan Pinheiro de Oliveira Lima, chefe do Departamento de Edificações da Prefeitura.

TELEFONES UTEIS:

Hora Legal	48—1194
Pronto socorro	22—2121
Socorro Urgente	42—2785
Falta dagua	43—3787
Falta de Luz	23—1800
Corpo de Bombeiros	22—0584

Não vos esqueçais de que os cegos necessitam sempre do vosso auxilio. Encaminhai-os para a ALIANÇA DOS CEGOS á rua 24 de Maio n. 47 — Rio de Janeiro — Telefone 48-5202

TEATRO

A ESTRE'IA DE AMANHÃ NO RIVAL

Amanhã, subirá ao cartaz um novo trabalho: "A mulher que matou o marido", original de Correia Varela. E' um espetáculo engraçadissimo, cheio de cenas da melhor comicidade em que tomarão parte todos os artistas do Rival. Com essa comedia será encerrada no dia 31 do corrente a temporada de Jaime Costa no Rio, pois a 5 de setembro deverá estrear em São Paulo.

A MENTIRA TEATRAL

A comedia "A mulher que matou o marido" de Correia Varela, que Jaime Costa está ensaiando, é absolutamente nova.

VOCE SABIA

— que o verdadeiro nome do tenor Vicente Celestino é — Antonio Vicente Felipe Celestino?

COISAS QUE INCOMODAM

A caracterização de Leonor Barreto.

O FILME DE HOJE

Plaza — "E a Vida Continua..." — Jaime Costa e Vivaldo Leite Ribeiro.

O CARTAZ DO DIA

SERRADOR — "A Pupila dos Meus Olhos", comedia ás 20 e 22 horas, com Eva Todor.

RIVAL — "O Marido da Amelia", comedia, ás 20 e 22 horas com Jaime Costa.

REGINA — "Uma Mulher do Outro Mundo", comedia, ás 20 e 22 horas com Dulcina e Odilon.

CARLOS GOMES — "A Pensão de D. Estela", comedia, ás 20 e 22 horas, com Cazarré e Modesto de Sousa.

GINASTICO. — "Amanhã será outro Dia", comedia, ás 20,45 horas, com a Comedia Brasileira.

JOÃO CAETANO — "Defesa da Borracha" revista, ás 20 e 22 horas com Beatriz Costa e Oscarito.

O COMENTARIO DA NOITE

— Já sabes, que em homenagem á classe teatral foi inaugurado na praça Tiradentes o "Cafetália"? perguntou o ator Danilo Oliveira no seu amigo e colega João de Deus. E o João Martins, ao lado, comentou:

— Todos só tratam de deixar mal a nossa classe.

PERFUMES
GALLY
DÃO PERSONALIDADE!

Fraturou a Coxa

Procedente da Ilha de Sapucaí, onde mora, deu entrada ontem, no Posto Central de Assistencia, apresentando fratura da côxa esquerda, o menor Osvaldo Martins, de 13 anos.

A vitima foi removida depois de receber os primeiros socorros, para a Policlinica dos Pescadores.

LIVRARIA ALVES
Livros colegiais e Academicos

Cartaz do Dia

São Luiz - Vitoria — e Carioca — "A Voz da Liberdade" (Warner) com Jeffrey Linn. Horario: 2 — 4 — 6 — 8 e 10 horas.

Rian e Pathé — "Volta ao Lar" (Art. Filmes) com Danielle Darrieux. Horario: 2 — 4 — 6 — 8 e 10 horas.

Capitolio — 12ª semana "Sempre em meu Coração" (Warner) com Gloria Warren. Horario: 2 — 4 — 6 — 8 e 10 horas.

Imperio — "O Crime de Mary Andrews" (Metro) e "G-M n Juvenis do Ar" 3º e 4º episodios.

Odeon — "Odio no Coração" (Fox) com Tyrone Power. Horario: 2 — 4 — 6 — 8 e 10 horas.

Rex — "Aguias de Fogo (Fox) com Preston Foster. Horario: 2 — 4 — 6 — 8 e 10 horas.

Cine Gloria — "Desenhos, Jornais e Variedades Cineac"

Metro Passeio — "Caminho do Céu (Filme Brasileiro) com Rosina Pagã e Celso Guimarães. Horario: 1/2 dia — 2 — 4 — 6 — 8 e 10 horas.

Metro Tijuca — "Com os Braços Abertos" (Metro) com Spencer Tracy. Horario: 2 — 4 — 6 — 8 e 10 horas.

Metro Copacabana — "Marujo Intrepido" (Metro) com Spencer Tracy. Horario: 2 — 4 — 6 — 8 e 10 horas.

O. K. — "Seus Três Amores" (R. K. O.) com Ginger Rogers. Horario: 2 — 4 — 6 — 8 e 10 horas.

Plaza, Astoria, Olinda e Ritz — "E a Vida Continua") com Cary Grant, Jean Arthur e Ronald Colman. Horario: 2 — 4 — 6 — 8 e 10 horas.

Eldorado — "Ao Toque do Clarim".

Cineac - Trianon — Os Ultimos Jornais da Guerra" — "Imprensa Animada Cineac" e "Desenhos Coloridos".

Opera — "O Canto da Vitoria" e "Vingador Mascarado".

CENTRO

Colonial, Parisiense e Primor — "O Elefante de Carmelita" e "O Irmão do Falcão". (R. K. O.) (Ineditos.)

Metropole — "Nascida para o Mal".

Popular — "Uma Dama Astuciosa" "Jonosik" e "Gentil Madrasta"

Floriano — "Vale a Pena Roubar?" e "Carnaval da Vida".

São José — "Bodas no Gelo".

Iris — "Rica sem Dinheiro" e "O Pequeno Refugiado".

Ideal — "A Secretaria de Andy Hardy".

Mem de Sá — "Vale a Pena Roubar?"

Lapa — "Dois Fantasmas Vivos" e "Fantasmas Vivos".

D. Pedro — "Os Irmãos Corsos" e "Coragem de Mulher".

BAIRROS

Politeama — "Rica Sem Dinheiro".

Guanabara — "Jornada de Pavor" e "O Ciclone de Kansas".

Roxi — "Pavor em Londres".

Pirajá — "Ao Toque do Clarim".

Ipanema — "O Jovem Mr. Pitt".

Americano — "O Traido" e "Estrada da Alegria".

Rio Branco — "O Grande Ditador" e "No Deserto do Saara".

Centenario — "Seis Destinos".

Bandeira — "O Grito da Selva" e "Adoravel Intrusa".

Avenida — "Camas Separadas".

America — "Orquidea Servagem".

Guarani — "Fruto Proibido" e "Cozinheiros Peritos".

Catumbi — "Isto Acima de Tudo".

Apolo — "Nossos Mortos Serão Vingados".

São Cristovão — "Rio Rita".

Jovial — "Nascida para o Mal".

Tijuca — "Homens de Perigo" e "Unidos Venceremos".

Vila Isabel — "Nascida para o Mal".

Velo — "Bairro Japonês" e "O Ciclone de Kansas".

Grajaú — "O Jovem Mr. Pitt".

Edson — "O Cardial Richelieu" e "Aconteceu no Gelo".

Haddock Lobo — "Pesadelo" e "Da Justiça Ninguem Escapa".

Maracanã — "Boemios Errantes".

Fluminense — "O Rei da Alegria" e "Alem das Colinas".

SUBURBIOS (Central)

Mascote — "Canta Coração" e "Um Cientista Distraido".

Meyer — "Mowgli, o Menino Lobo" e "O Amor é Coisa Rara".

Piedade — "A Secretaria de Andy Hardy".

Para Todos — "Almas Rebeldes".

Bela Flor — "Espionagem de Guerra" e "Noticias da 1ª Pagina".

Quintino — "Vale a Pena Roubar?".

Coliseu — "Que Mundo Maravilhoso" e "Bambi".

Alfa — "Os Irmãos Corsos" e "Dia de Festa".

Modelo — "Seis Destinos".

Madureira — "Calouros na Broadway".

Moderno — "O Intrepido General Custer".

Modenno — "Camas Separadas" e "O Filho do Delegado".

SUBURBIOS (Leopoldina)

Rosario — "Era uma Lua de Mel".

Santa Helena — "Rua das Ilusões".

Ramos — "Gestapo".

Paraiso — "O Rei da Alegria".

Oriente — "Marinheiros de Agua Doce".

Penha — "Isto Acima de Tudo".

Santa Cecilia — "Flor dos Tropicos".

NITEROI

Odeon — "Quero-te como E's".

Imperial — "Frankenstein Contra o Lobishomem" e "Rainha das Melodias".

Eden — "Mulher, Marido & Cia." e "O Filho do Delegado".

Veteranos Da Guerra De 1914

(Conclusão da 3ª pag.)

preendendo auto-chirs com salas de operações, salas de radiografia, esterilização, leitos e outros utensilios necessarios.

Mas, no decurso destas gestões, a falta de medicos e a gravissima epidemia da gripe, na retaguarda, ameaçando os esforços que então se faziam para a grande ofensiva da Alsacia, determinaram o apelo do governo francês, para que os medicos brasileiros acorressem ás regiões ameaçadas.

Para todos os pontos da França foram remetidas equipes, á disposição dos chefes militares das respectivas regiões. Essas equipes, tendo como sedes principais, as cidades de Bezançon, Bordeaux, Bourges, Chermont-Ferrando, Le Mans, Limoges, Marselha, Montpellier, Nantes, Rennes, Tours, tiveram como chefes respectivamente os doutores Jorge de Toledo Dodsworth, Adolfo Luna Freire, Roberto da Silva Freire, Bazil Septon, Fabio de Barros, Mario da Fonseca, Antonio Heraclito do Rego, Paulo Parreira Horta, Pedro Paulo Pais de Carvalho, Augusto Torreão Roxo e Ernesto Barreto.

Em Paris, foi organizada uma equipe sob a direção de Nabuco e superdivisão clinica do dr. Faustino Esposel.

Não é possivel destacar aqui, como mereceriam, todos os atos de admiravel eficiencia, dedicação aos trabalhos e patriotica evolução, que caracterizaram a ação de todos os medicos que trabalharam nestas equipes.

Fomos encarregados da direção de enfermarias, laboratorios, e tivemos oportunidade de prestar os mais dedicados serviços aos feridos franceses e de todas as nacionalidades que, então, abarrotavam os hospitais. Atendemos, mesmo, em inumeras cidades, a população civil.

O acervo de citações elogiosas, de ordens do dia em que se enaltecerain nossos esforços e colaboração, servem de ampla documentação para demonstrar que os medicos da Missão cumpriram com o seu dever, elevando o nome brasileiro nos principais rincões da França. Não citarei aqui nomes, porque a historia detalhada do que fizemos e das homenagens que recebemos das autoridades sanitarias, seria certamente longa e já é amplamente conhecida.

Alguns de nossos companheiros tiveram oportunidade de apresentar comunicações cientificas em associações e reuniões de medicos de Regiões Militares e fazer conferencias em Faculdades de Medicina, como, por exemplo, o professor Luna Freire na Faculdade de Bordeaux.

Todos os membros das equipes foram condecorados com a medalha de honra das Epidemias, em Vermeil e prata, medalha, por excelencia, destinada a recompensar e reconhecer serviços medicos.

III — O HOSPITAL BRASILEIRO DE PARIS

Enquanto trabalhavamos nos hospitais e laboratorios das diversas regiões militares francesas em Paris, Nabuco de Gouveia e Mauricio de Medeiros, conseguiram em tempo record, instalar de modo completo e modelar o Hospital Brasileiro da rua de Vaugirard, no antigo colegio da Imaculada Conceição dos Jesuitas, de propriedade do Governo Francês.

E' um ato de elementar justiça que relembremos hoje o valor extraordinario da obra de Nabuco de Gouveia, montando um hospital de eficiencia completa, merecedor dos maiores elogios das entidades do Serviço de Saude Francês e dos professores da Faculdade de Medicina de Paris.

E lembrando o nosso saudoso chefe, temos a alegria de poder saudar o nosso ilustre colega professor Mauricio de Medeiros, aqui presente, como o seu colaborador mais destacado nessa grandiosa fundação, espirito rutilante pela sua cultura multiforme, operosissimo, trabalhador infatigavel e dedicadissimo, que poude assim revelar mais uma vez, a vastidão de seus conhecimentos médicos e seu talento de organizador invulgar.

As enfermarias de cirurgia foram entregues á proficiencia e dedicação de Mauricio Gudin, Borges da Costa, Benedito Montenegro e Torreão Roxo, auxiliados por jovens e já notaveis cirurgiões como Alfredo Monteiro, Ernani de Faria Alves, Roberto Freire, Adelino Gudin, alem de outros distintos colegas. Luna Freire dirigiu a enfermaria de clinica medica. Jorge Dodsworth, que instalou modelar serviço de radiologia (com completa instalação para radioscopia, radiografia e radioterapia, alem de duas outras para intervenções sob verificação radiologica) e fisioterapia (compreendendo a eletroterapia e mecanoterapia, a hidroterapia e a fototerapia), desdobrava-se em intenso e continuo trabalho, onde se patenteavam suas admiraveis qualidades de profundo conhecedor dessas especialidades, fundamentais em qualquer situação e, ainda mais, em hospital destinado a tratamento de feridos de guerra.

O saudoso Faustino Esposel dirigiu o serviço de Neurologia; a Bruno Lobo coube a direção dos Laboratorios, logo após entregues a Parreiras Horta, quando partiu para o Brasil.

As clinicas especiais foram confiadas aos notaveis professores Joaquim Vidal Leite Ribeiro, Renato Machado e a quem ora vos fala.

A farmacia foi dirigida pela conciencia e competencia de Olimpio Chaves, Otacilio Henriques, Plinio de Castro, Manoel Vieira da Fonseca Junior, Cerqueira Daltro e Raul Prates.

A Intendencia ficou a cargo do 1.º tenente José Luiz Pereira Filho e como chefe da Secretaria impôs-se ao apreço e admiração de todos, a figura altamente cavalheiresca de Aluisio Neiva.

Tivemos a fortuna de contar com eminentes mestres franceses, que solicitaram a permissão de instalar serviços especialisados em nosso hospital trabalhando em intima colaboração conosco: entre eles citarei o professor Desmarest, do serviço especial de clinica de vias urinarias, o professor Lemaitre, que trouxe para nós o seu modelar serviço de cirurgia restauradora de Face, onde contou com a colaboração eficiente e dedicada de Roberto Freire e o dr. Champtassin. O Hospital Brasileiro de Paris, instalado com o maior escrupulo, por Nabuco, tendo todo o seu material e obras sido adquiridos e executados, sob os moldes e fiscalização dos oficiais do Governo Francês, não podia deixar de ser uma instituição que demonstrasse a cultura e o valor da medicina brasileira.

Todos os trabalhos de um grande hospital foram ai executados, e, ao terminar nossa missão, foi motivo de maior orgulho te-lo visto incorporado á Faculdade de Medicina de Paris, onde tem servido ao ensino médico-cirurgico de numerosas gerações de medicos franceses e estrangeiros, sendo um dos dois unicos hospitais de guerra que perduraram em Paris.

Ainda pouco antes da atual conflagração visitamos suas instalações e contemplamos a placa de bronze que perpetou, em sua fachada, a passagem da missão medica naqueles locais, e a fundação que lá deixamos.

Desejo acentuar, senhores, a presença na Missão Medica, de duas delegações, uma do Exercito e outra da Marinha, composta de Medicos e Farmaceuticos, que trabalharam competente e exaustivamente, constituindo orgulho da Missão a colaboração amiga, dedicada e valiosissima de verdadeiras autoridades medicas e farmacenticas das nossas forças armadas.

Seus nomes merecem ser destacados, entre eles os drs. Alberto Maris Pinto, Pedro de Alcantara Pessoa de Melo, Alberto de Sousa, Paulino de Melo e Dutra, Manuel Vieira da Fonseca Junior, da delegação do Exercito e os drs. Armando de Aragão Bulcão, Antonio Heraclito do Rego, Mario Kroeff, Antonio Aires de Mendonça, Luiz Alves Braga, Mario Coutinho, Luiz Novais Castelo Branco e José Cerqueira Daltro Filho, e Raul Prates, da delegação da Marinha.

Funcionavam perfeitamente todos os serviços do Hospital, merecendo os maiores elogios das autoridades sanitarias francesas e dos professores da Faculdade de Medicina, alguns dos quais, como Jeanseline, no Hospital St. Louis, enalteciam em suas aulas a instalação e eficiencia do grande Hospital brasileiro, quando, apesar de termos 300 feridos em tratamento, fomos surpreendidos com a extinção da missão, determinando-se que todo o pessoal militar deveria regressar incontinenti ao Brasil e o civil poderia ficar no estrangeiro, se quisesse, por sua conta, sem a menor ligação com o Ministerio da Guerra.

Esta brusca decisão, em seguida á campanha do quintacolunismo contra a Missão, motivou a ação de Nabuco de Gouveia, declarando ao Ministerio da Guerra que daria imediata execução á determinação ministerial, mas fazendo ver que a existencia, no momento, de trezentos feridos, muitos operados nos ultimos dias, tornava impossivel a evacuação imediata do Hospital, sem acordo previo com o serviço sanitario francês.

No mesmo dia 13 de fevereiro em que era extinta, por telegrama, a Missão Medica, o Sub-Secretario de Estado do Serviço de Saude Militar, em carta dirigida ao ministro das Relações Exteriores a França, declarava que a Missão havia cumprido um esforço dos mais notaveis para que o Hospital brasileiro pudesse prover ao tratamento dos feridos, caidos no curso das ultimas operações militares, assegurando lhes o maximo de conforto e chances de cura, considerando ainda como muito util o seu funcionamento por muitos meses ainda, afirmando que o pessoal medico e cirurgico da Missão "s'est montré tout á fait á la hauteur de sa tache" e que não se deveria interromper o funcionamento do Hospital "en un moment ou le concours de la Mission est particulierement utile au service de Santé Militaire François", tendo ainda o inconveniente "d'empecher pour l'avenir la mise au point d'n project dont la realisation semble susceptible de favoriseur trés heureusement l'influence et l'expansion reciproque de la science medicale bresillense et français".

Contra a medida de extinção imdiata da Missão e do Hospital logo se manifestaram os eminentes delegados do Brasil á Conferencia da Paz.

O eminente sr. presidente Epitacio Pessoa, em telegrama, ressaltou o inconveniente da medida justamente no momento em que o Governo Francês se empenhava pelo aumento do numero de leitos do Hospital.

O grande Calogeras, protestou energicamente, declarando que o Hospital tinha galhardamente sustentando o nome do Brasil, estava então plenamente acreditado e tinha contribuido poderosamente para crear forte simpatia por nossa terra, cousa de que ele muito precisava naquele momento de espinhosos trabalhos na Conferencia da Paz.

Bastam-nos, senhores, esses testemunhos e a ordem do dia do integro Marechal Napoleão Achê, lida perante Nabuco quando o nosso saudoso chefe lhe entregou o Hospital, considerando-o organização modelar, em que foram aproveitados e empregados os mais adiantados aparelhos e preceitos cientificos, louvando e agradecendo a ação de Nabuco — "pela alta competencia de que deu, mais uma vez, prova e o quanto se esmerou, não se poupando para bem alto colocar o nome de nossa querida patria concorrendo para que o auxilio pelo Brasil prestado tivesse um subido apreço pelo completo de sua organização material e conforto". Assim terminou o marechal Achê: "o mesmo senhor coronel fará extensivos esses meus agradecimentos aos distintos auxiliares que deles se tornaram merecedores, quer pelos serviços prestados á França, durante a gripe que a assolou, quer ainda pela proficiencia competencia e carinho demonstrados para com os feridos e doentes da grande guerra, que foram e são tratados no hospital brasileiro. Estou certo que mais altos e eloquentes agradecimentos serão feitos pelo nosso governo e esse grupo de competentes que tanto se tem esforçado por ocasião de sua desmobilização no Rio de Janeiro".

Ao inclito chefe da missão militar na grande guerra, aqui representado por seu ilustre filho, sr. comandante Atila Aché, devemos gratidão e apreço pelas suas altas e raras qualidades e sobretudo pela manifestação de seu profundo espirito de justiça. Peço, senhores, uma salva de palmas em honra do sr. marechal Napoleão Filippe Aché.

E é tambem com emoção que agradecemos ao exmo. sr. presidente Getulio Vargas e ao exmo. sr. ministro Eurico Gaspar Dutra a assinatura do Decreto n. 4.622, de 22 de agosto de 1942, que tornou possivel a nossa inclusão nos quadros do serviço de Saude da Reserva de 2ª Classe do Exercito de 2ª Linha aos postos em que fomos comissionados na Missão Medica.

Este ato, ocorrido vinte e quatro (24) anos após nossos serviços na guerra de 1914-1918, reveste-se de singular valia pela situação de beligerancia em que se encontra novamente o nosso Brasil.

Nossa ação, na França, provocou a critica da quinta-coluna, no Hospital, de um cabaret. No entanto, senhores, apesar de ser fato comprovado a alta moralidade lá observada, deu motivos a essa assacadilha o ato do chefe da Missão, permitindo, no dia de Natal e no dia de Reis, que artistas franceses viessem recitar no salão de leitura dos convalescentes, algumas canções e executar trechos musicais para distração dos feridos, a exemplo do que se fazia em todos os hospitais franceses e americanos e do que já se vai verificando entre nós.

Mas, senhores, mesmo depois de extinta a Missão, o hospital brasileiro continuou a prestar seus grandes serviços aos feridos de guerra, por varias vezes, com a colaboração de distintos medicos militares que integravam nossa Missão, sob a direção do ilustre colega, o então major Rodrigo de Aragão Bulcão.

E, ainda hoje, como parte integrante da Faculdade de Medicina de Paris, lembra as gerações que até se sucedem um pouco do esforço e ciencia despendidos pelos medicos brasileiros no cumprimento de um dever do Brasil para com seus aliados.

Antes de terminar, quero agradecer a grata presença do digno representante do sr. marechal Napoleão Achê, assim como ao ilustre e heroico veterano da grande guerra, sr. general João Afonso de Souza Ferreira, chefe dos Serviços de Saude do Exercito, que tanto nos sensibilizou com sua presença nesta comemoração, assim como ao ilustre e eminente almirante Heraclito de Sampaio, chefe do Serviço de Saude da Marinha, inconfundiveis, ambos, pelo seu valor cientifico e pelas suas admiraveis prerrogativas de medico e organizadores de escol.

A estes dois eminentes colegas, os nossos agradecimentos e a segurança do profundo apreço e admiração que dedicamos a nossos prezados colegas das forças armadas do país.

Peço perdão, senhores, pela extensão deste discurso e de modo especial, pelas numerosas omissões dos grandes feitos dos nossos colegas da Grande Guerra. Basta, porem, que se assinale que todos nós cumprimos serenamente com nosso dever, em um momento em que nossa patria, injustamente agredida, teve que reagir em defesa dos supremos ideais de liberdade, de civilização e das normas democraticas da existencia e podemos, apesar de já decorridos 25 anos de nossa partida para a Grande Guerra, assegurar ás supremas autoridades que ora conduzem o Brasil na defesa dos mesmos ideais novamente conculcados, que estamos prontos a cumprir com as nossas obrigações medicas e patrioticas desde que julguem uteis nossos serviços, em beneficio do Brasil, sempre grande e imortal.

OUTROS ORADORES

Falaram ainda o dr. Machado Ferrence, que pertenceu á Missão como soldado de contingente de guarda do Hospital, e o comandante Aché, em nome de seu pai louvando a iniciativa que permitia rememorar os feitos dignos daqueles medicos brasileiros.

O "BRINDE DE HONRA"

Como presidente da solenidade, o prof. Mauricio de Medeiros fez o brinde de honra ao presidente da Republica, pronunciando o seguinte discurso:

"Ouvimos com emoção as palavras com que Parreiras Horta nos evocou homens e fatos de um momento passado de nossa vida.

Nesse passar caleidoscopico da memoria, uma figura sobressai com um vigor afetivo que a ausencia aumenta na saudade, a de Nabuco de Gouvela.

Espiritualmente, porém, aquilo de que ele foi chefe, o sentimento que ele coordenou, o pensamento que impregnou a Missão que ele comandou, subsistem, aqui estão presentes. Nem é mister pensar em qualquer de seus colaboradores, mais do que em todos, nem destacar o papel material que, porventura, qualquer de nós tenha exercido a seu lado — para encontrar essa força espiritual que nos reuniu ha 25 anos, como agora nos congrega em uma festa de rememoração!

Essa força que nos fez pulsar emotivamente o nosso coração ao partirmos, em 1918, para a guerra, nunca nos abandonou e qualquer de nós pode, em nome de todos, declarar nesta hora ao chefe da Nação, tal como fizemos então:

— "Presidente! Aqui estamos!"

De fato, aqui estamos, envelhecidos de 25 anos, mas com a mesma virente fé nos ideais pelos quais o Brasil se bateu nessa luta de que fomos soldados e que recrudece após 25 anos de uma falsa paz, envolvendo nossa patria no mesmo turbilhão, ampliado nos seus efeitos sinistros pelo progresso com que a Ciencia multiplica as agruras da guerra!

Alistando-nos voluntarios entre os que o Brasil chamava para a luta, fizemô-lo, certos de que esse era um sacrificio necessario para assegurar aos nossos filhos um mundo melhor.

Nessa ilusão, bateram-se milhões de homens!

O mundo não melhorou.

O Homem deixou escapar de suas mãos a essencia da vitoria alcançada. Durante 25 anos, buscou-se a formula de perfeição, sem atingi-la. Povos abdicaram de sua liberdade individual pensando assim contribuirem para a felicidade coletiva. Povos outros se isolaram no trabalho e puseram uma cortina de indiferença em torno de si, alheiando-se do resto do mundo, na confiança de que, assim, os conflitos externos não os envolveriam.

Nações fortes tentaram dar o exemplo, desarmando-se quase totalmente e entregando-se com ardor á predica da Paz! Outras entraram pelo caminho das concessões e acordos. A ansia de Paz era tamanha que, muitos dos que tinham combatido em 1914 as forças do Mal, se apiedaram do vencido, dispondo-se a rever-lhe e adoçar-lhe as penas!

Mas o vencido conservava intacto o espirito de agressão.

Da velha Roma, que fora o berço da civilização cristã, originouse uma onda de doutrina moldada na Força, na Violencia, no culto fanatico da Autoridade, com profundo desprezo pelas conquistas do que com escarneo se chamava a "liberal democracia". A onda se propagou para o norte europeu e encontrou ressonancia no coração dos antigos barbaros germanicos. Hipnotizados pelos faceis exitos dessas primeiras horas da violencia, outros povos mergulharam por essa concepção anti-cristã de governo, que, negando o Homem, como individuo, tendia a mecanizar-lhe a alma, numa vida automatica e descerebrada, sem a oxigenação renovadora da Liberdade!

Os que tinham por demais presado a Paz, tiveram de curvar-se á dura contingencia, e deante da avalanche avassaladora, tiveram de forjar na chama de seu amor á Liberdade as armas com que defende-la no presente e preserva-la para o Futuro.

Tal como no conflito de 1914, o Brasil teve á frente de seu governo um homem calmo, prudente, desapaixonado, procurando manter sua patria fora do terrivel embate.

Cumpre reconhecer-lhe grande sabedoria nessa atitude. Porque, uma cousa é a emoção individual que nos inclina quase instintivamente para o lado onde sentimos estar a causa da Justiça. Outra coisa é a serenidade que ao Governo cumpre manter, em nome da coletividade, em defesa de seu interesse permanente.

A Nação, como corpo coletivo, não pode agir sob a pressão de seus instintos. Ao seu Chefe, cabe freia-los para conduzi-la dentro dos rigidos preceitos da Razão.

O sr. Getulio Vargas, sobre cujos ombros pesava o onus de uma decisão, não temeu ir tão longe quanto possivel no caminho da serenidade, sem quebra da dignidade nacional.

Mas quando o agressor veio nos ferir em nossa propria casa e a honra do país soberano foi atacada — o presidente Getulio Vargas não hesitou. Levou o país, firme e decididamente, para onde apontavam as tradições da honra nacional. E, desde então, o seu trabalho tem sido admiravel, no procurar os meios de dotar o nosso Exercito de amplo material, no multiplicar as unidades de nossa Marinha de Guerra, no crear, praticamente, uma Força Aerea Brasileira, com bases perfeitas, com aviões, com tecnicos, no manter na opinião publica o espirito de alerta e o animo do sacrificio, tudo de molde a fazer de nosso país um aliado eficiente, como já o é e como o será cada vez mais sensivelmente.

A nós, que podemos sem vangloria nos denominarmos "veteranos de guerra", cabe agora a mesma atitude que nos ditou a resolução que aqui comemoramos.

Quaisquer que sejam nossas idéias pessoais, acima de tudo paira o interesse da Patria. E' ele que nos impõe nos concentrarmos em torno do chefe da Nação, e apoia-lo com firmeza para que jamais lhe falte, nesta hora delicada, a segurança de que conta com o nosso apoio, com a nossa obediencia, com o nosso esforço na luta em que se empenhou o país.

Ergamos nossas taças em homenagem ao chefe da Nação, num gesto que simbolise e exprima a solidariedade que lhe hipotecamos, nesta emergencia, com os votos de uma fé inabalavel na grandeza desta causa em que ele dignamente personifica o Brasil!"

O AGRADECIMENTO DO MARECHAL ACHE'

Em nome do seu pai, falou o comandante Atila Aché, para agradecer as homenagens que os médicos prestavam ao ilustre soldado que chefiou a Missão Militar na Europa.

A sua oração é a seguinte: — "Quis meu pai, na impossibilidade de comparecer pessoalmente a esta seleta reunião, que, como seu filho mais velho, exprimisse a todos os senhores, a satisfação imensa que lhe causou a carinhosa lembrança de convida-lo para este almoço.

Com 81 anos, nem sempre a saude lhe permite fazer o que deseja e assim, bastante pesaroso, acompanha do seu lar com muita simpatia e gratidão este ágape.

Aqui estou pois, para transmitir aos senhores o seu pensamento, para dizer o que diria se tivesse a ventura de estar aqui presente. Os senhores vivem em sua lembrança! Ele não esqueceu os dias amargos da Grande Guerra e a alegria que teve em recebelos na Europa, em uma época sombria em que o resultado da peleja era uma interrogação!

Ele viu no gesto desassombrado de todos os senhores, a demonstração reconfortante de um exuberante patriotismo, bem de acordo com a fibra, dos grandes brasileiros, dáqueles que forjaram e nos legaram esta abençoada Terra!

O carinhoso acolhimento que lhes dispensou, nada mais foi que o reconhecimento do gesto magnifico dáquele numeroso grupo de médicos patricios, profissionais de alta reputação que voluntariamente trocaram a vida confortavel do Rio de Janeiro, o aconchego de seus lares, pelo desconforto de uma rude campanha em terra estranha, em perene sucessão de riscos e de incertezas do que seria para cada um, o dia de amanhã!

E esse gesto patriotico de todos os senhores, esse desprendimento de que deram prova, vive constantemente no coração de meu pai, como deve viver eternamente na lembrança de todos os bons brasileiros".

"Foi este sentimento, esta impressão magnifica que guarda de todos os senhores, o testemunho que dá dos grandes serviços que prestaram ao Brasil e aos aliados, que fez com que, na impossibilidade de estar aqui presente, me enviasse para apresentar em seu nome, uma palavra de saudade para os que desapareceram, os seus agradecimentos aos presentes e os mais vivos desejos de que o exemplo magnifico da Missão Medica Brasileira da Guerra de 1914, seja imitado pela geração atual, neste momento sombrio em que o Brasil, mais uma vez e em defesa de sua dignidade, se vê envolvido na guerra e tanto precisa do devotamento, do patriotismo e da união de todos os seus filhos!".

QUISISANA HOTEL
DE POÇOS DE CALDAS
E
IMPERIAL HOTEL
DE LAMBARI
Para uma estação de cura ou repouso, prefiram esses majestosos hoteis
Os maiores e mais confortaveis do Brasil
DISTINÇÃO E BEM ESTAR
Informações: EDIFICIO REX 5.º ANDAR - SALA 504
TELEFONE 22-8554 — RIO DE JANEIRO

NA SEMANA EM QUE O BRASIL COMEMORA O 1.º ANIVERSARIO DE SUA ENTRADA NA GUERRA, O PROGRAMA

"A MARCHA DA GUERRA"

apresentará

os MINISTROS DE ESTADO DO BRASIL

HOJE, ás 19,30 horas

falará S. Excia. o ministro da Aeronautica

Dr. Salgado Filho

"A Marcha da Guerra" apresentará, tambem, DANTON JOBIM com seu comentario diario

Radio Tupi PRG-3 — 1.280 kcs. **e Radio Clube do Brasil** PRA-3 — 860 kcs.

O Esforço Que o Brasil Realiza No Amazonas é Digno de Entusiasmo e Admiração

UM INTERESSANTE ARTIGO PUBLICADO PELO JORNAL "LA RAZON", DE BUENOS AIRES

"O sr. Jean Desy, ministro do Canadá no Brasil, referindo-se á recente excursão ao Amazonas, patrocinada pelos "Diarios Associados", descreve o entusiasmo que invadiu o seu espirito ao descobrir o territorio brasileiro, com suas encantadoras cidades, vilas e aldeias, com seus rios, lagunas e riachos, semeados de fazendas e usinas. Aludiu a São Luiz, a Atenas brasileira, a Recife, que recorda Veneza, para destacar, em seguida, o esforço que o Brasil realiza no Amazonas, dizendo: — Ali é que se mede a grandeza do conquistador pacifico, e é onde o Brasil, fiel á sua nobre missão de bandeirante, fundador e colonizador de Estados, se mostra tão intrepido quão empreendedor. Ali é que todos se fundem: camponeses, engenheiros, médicos, higienistas, seringueiros, operarios, vindos dos quatro cantos do país, solteiros uns, outros com mulher e filhos. Acham-se todos a caminho ou já se encontram com a mão na obra.

Refere-se a seguir, o ministro Desy á cooperação da America do Norte, e fala da base de Natal, onde teve oportunidade de ver em operação uma esquadrilha de aviões canadenses. E terminou dizendo: "Conservo dessa viagem uma recordação inapagavel. Uma profunda gratidão. O sentimento e o pensamento dos brasileiros estão á altura e conformes á grandeza de seu país, que conquistam o seu valor e que continua dia a dia, a conquistá-lo e desenvolvê-lo".

Dispensado o Interventor da Empresa de Navegação Hoepcke

Pelo ministro Mendonça Lima, foi assinada a seguinte portaria:

— "Portaria n. 750, de 6 de agosto de 1943.

O ministro de Estado, tendo em vista o que consta do processo numero 19.488, de 1943, do Departamento de Adminitração,

Resolve conceder dispensa ao capitão de fragata, Hildebrando Osorio da Silveira, das funções de interventor do Governo Federal na empresa de navegação Hoepcke, que faz parte do patrimonio da firma Carlos Hoepcke S. A. Comercio e Industria, com séde em Florianopolis, Estado de Santa Catarina, para as quais fora designado por portaria n. 593, e 14 de agosto de 1942.

Rio de Janeiro, em 6 de agosto de 1943. — (a.) — João de Mendonça Lima".

Distribuição de Generos Na Marinha

Pela Diretoria do Pessoal da Armada, foi organizada a escala para o serviço de fiscalização da distribuição de generos alimenticios nos navios, corpos e estabelecimentos da Marinha de Guerra, até o fim do corrente mês.

Para o serviço de fiscalização, o comando naval do centro escalará capitães-tenentes, primeiros e segundos tenentes navais.

Mais Um Pavimento Para o Palacio do Trabalho

O presidente da Republica aprovou o parecer favoravel do DASP no processo em que o Ministerio do Trabalho solicita autorização para o acrescimo de mais um pavimento no Palacio do Trabalho. Esclarece o Ministerio do Trabalho nesse processo, que, em face das obras que estão sendo realizadas o Serviço de Assistencia Social e o Bar-restaurante seriam localizados no 13º andar, havendo, em tal medida, um desperdicio de area que não poderia ser aproveitado na instalação de outras repartições. Diante dessa sugestão, o Ministerio do Trabalho sugeria o acrescimo de mais um pavimento, onde ficariam localizados esse serviço e o bar-restaurante, reservando-se o 13º pavimento para a instalação de novos serviços, como o Conselho Regional do Trabalho e as Juntas de Conciliação e Julgamento.

Decisões do Tribunal Maritimo

Nos embargos opostos por Justino Ferreira Lobo e Belmiro dos Santos Valente, comandantes, respectivamente, dos navios, "Inconfidente" e "Buarque de Macedo", responsabilizados pelos acidentes ocorridos com os mesmos navios proximo do ancoradouro dos navios de guerra, o Tribunal Maritimo Administrativo resolveu manter a decisão com relação ao capitão Justino Ferreira, considerando-o culpado e reformar a decisão referente ao capitão Belmiro, para absolve-lo de responsabilidade e culpa.

Voltou ás Fileiras o General Horta Barbosa

Por ter sido exonerado, a pedido, do cargo de presidente do Conselho Nacional do Petroleo, apresentou-se, ontem, ao ministro a Guerra e ao Estado Maior do Exercito, onde ficará adido, até sua reversão ás fileiras do Exercito, o general de brigada, Julio Caetano Horta Barbosa.

Farmacias de Plantão Para Hoje, Quinta-Feira

Largo da Carioca 10 e 12 — Visconde do Rio Branco 31 — Avenida Marechal Floriano 115 — Maria e Barros 455 — Catumbi 121 — Avenida Salvador de Sá 179 — Campos da Paz 206 — Haddock Lobo 153 — Avenida Paulo de Frontin 516-g — Catete 352 e 37 — Laranjeiras 384 — Lapa 35 — Ipiranga 63 — Avenida Ataulfo de Paiva 298-a — Jardim Botanico 588-a — Praia de Botafogo 490 — Voluntarios da Patria 351 e 152 — Humaitá 63-a — Arnaldo Quintela 40 — Avenida Princesa Isabel 46 — Siqueira Campos 83 — Avenida Copacabana 921 e 592 — Visconde de Pirajá 146 e 538 — São Cristovão 1.021 — Bela 43 — São Luiz Gonzaga 51 — Figueira de Melo 335 — General Gurjão 154 — Conde de Bonfim 436 e 332 — São Francisco Xavier 268 — Avenida 28 de Setembro 283 — Praça Barão de Drumond 29 — Barão de Mesquita 456-a — 700 — 1.026 e 875 — São Francisco Xavier 420 — Arquias Cordeiro 310 — Dias da Cruz 476 — Aquidaban 150 — Assis Carneiro 65-a — Alvaro Miranda 38 — Bernardino de Campos 128 — José dos Reis 456 — Avenida João Ribeiro 196 — Arquias Cordeiro 628-a — Cachambi 357 — Engenho de Dentro 364-a — Barão de Bom Retiro 156-a — Avenida João Ribeiro 263 — Ana Neri 1.008 — Avenida Automovel Clube 4.025 — João Vicente 95 — Estrada Monsenhor Felix 504 — Divisoria 92 — Clarimundo de Melo 796-a — Nerval de Gouveia 443 — Coronel Rangel 450-a — Americo Rocha 418 — Padre Nobrega 400 — Maria Passos 114 — Avenida Suburbana 10.442 — Estrada Vicente de Carvalho 29 — Estrada do Barro Vermelho 527 — Paraobi 14 — Siriri 62-b — Elias da Silva 417 — João Vicente 667 — Estrada do Otaviano 286 — Praça das Nações 74 — Avenida dos Democraticos 521-a — Costa Mendes 200 — Vinte Três de Agosto 36 — Uranos 1.329 — Angelica Mota 23 — Nicaragua 100 — Avenida Antenor Navarro 45 — Bulhões Marcial 49 — Avenida Geremario Dantas 1.469 — Candido Benicio 4 152 — Estrada da Taquara 372-b — Estrada Rio do Pau 30 — Estrada Santa Cruz 206 — Albino de Paiva 195 — Coronel Agostinho 45 — Felipe Cardoso 27 e Lopes de Moura 66.

Varios Atos do Ministro da Marinha

Foram designados os primeiros tenentes fuzileiros navais, Osvaldo Barbosa de Sousa e Leonidas Teles Ribeiro, para as funções de instrutores dos cursos do Pessoal Subalterno do Corpo de Fuzileiros Navais, sendo, por esse motivo, dispensados os primeiros tenentes João Miranda Lima e 2º dito, Luiz Felipe Sinais, ambos do referido Corpo.

— Foi designado comandante do caça-submarinos "Javari", o capitão-tenente Durval Pereira Garcia, o qual já assumiu o seu novo posto, que lhe foi transmitido pelo seu colega Aristides Pereira Campos Filho, que foi tambem designado para servir na Base Naval de Natal.

Mais Uma Cooperativa No Maranhão

Em prosseguimento á campanha pela organização e defesa da produção do Maranhão, fundou-se, no municipio de Coroatá, uma Cooperativa Agricola Mista, com oitenta e dois associados, segundo informações do orientador do Serviço de Economia Agricola ao Ministerio da Agricultura.

Novo Diretor de Divisão do Departamento de Imprensa e Propaganda

O presidente da Republica assinou um decreto nomeando o sr. Eneas Machado de Assis para o cargo de diretor de Divisão do Departamento de Imprensa e Propaganda vago em virtude da nomeação do capitão Amilcar Dutra de Menezes para diretor geral.

Constituida a Banca Examinadora do Concurso Para Escrivão de Policia

O sr. Luiz Simões Lopes, presidente do DASP, aprovou a banca examinadora para o concurso de escrivão de policia, constituida pelos srs. Nelson Hungria, José Picoreli e Zildo José Jorge.

Instalaram Uma Radio Transmissora no Subterraneo da Residencia

COPIOSO MATERIAL APREENDIDO — DOIS LABORATORIOS PARA A CONFECÇÃO DE FOTOGRAFIAS MICROSCOPICAS — UMA VIAGEM A BERLIM E REGRESSO AO BRASIL — A TRAMA DE ESPIONAGEM DESCOBERTA EM S. PAULO

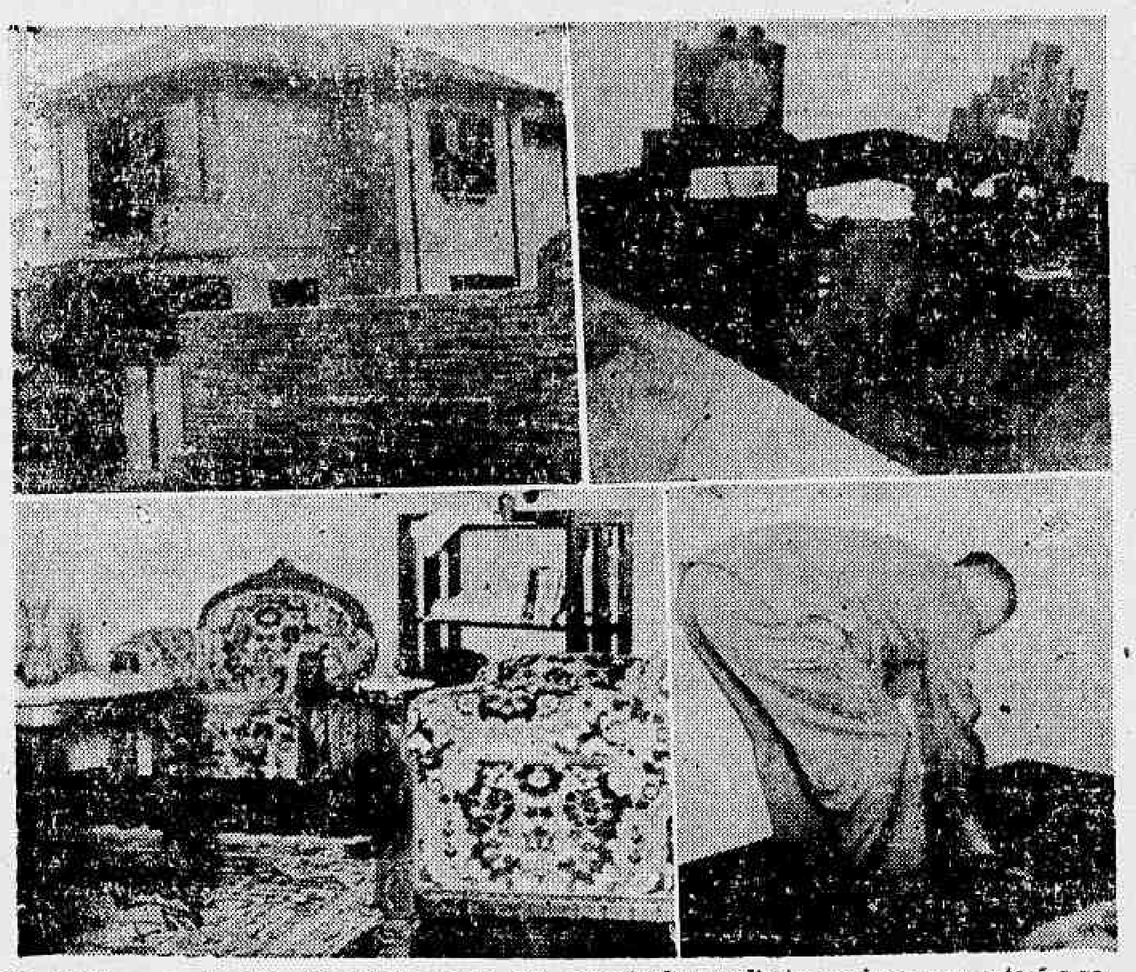

EM CIMA — A sala do predio onde foi encontrado o radio transmissor e as estações receptora e transmissora retiradas do alçapão construido por Werner Waltemath. EM BAIXO — A residencia do alemão Werner Cristoph, á rua Urutuba n. 58, vendo-se ainda como Werner Waltemath procedia a abertura do alçapão por ele construido e onde ocultava a possante estação

S. PAULO, 18 (Da Sucursal do DIARIO CARIOCA) — A sensacional descoberta da policia deste Estado, conseguindo localizar uma perigosa rede de espionagem nazista, dotada dos mais modernos aparelhamentos indispensaveis a esse serviço, serve para demonstrar bem claro ás autoridades do país o perigo que significa para a nossa segurança interna a liberdade dos suditos do Eixo. Fingindo-se indiferentes á politica de seus paises de origem e declarando-se, muitas vezes, até, amigos do Brasil, esses elementos nocivos organizam-se subterraneamente, formando grupos de espiões, encarregados de prestar aos submarinos do inimigo todas as informações sobre o movimento de navios nos nossos portos.

UMA ESTAÇÃO DE RADIO OCULTA NO SUBTERRANEO

Da quadrilha de espiões descoberta há meses em S. Paulo cujo processo vai ser agora encaminhado ao Tribunal de Segurança faziam parte alemães e grande numero de japoneses residentes no Estado, os quais instalaram o seu "quarter-general" no Parque Jabaquara, na casa n. 52 da rua Urutuba. Esta casa, aparentemente humilde e sem conforto, possuia um subterraneo que se comunicava por intermedio de um alçapão com a sala de jantar, a qual, em flagrante contraste com os demais comodos, era ricamente mobiliada possuindo um rico e espesso tapete que cobria todo o assoalho.

No alçapão estava instalada uma possante estação de radio receptora e transmissora sendo ali encontrados, tambem, varios documentos e entre os mesmos, os respectivos codigos: dois em microfotografias e o livro sob o titulo: "The Martyrdon of Man" que com as microfotografias servia para decifrar e transmitir as mensagens.

Esse alçapão era aberto por meio de um dispositivo eletrico colocado disfarçadamente num dos cantos da parede. Inumeras copias de mensagens já decifradas eram transmitidas para Roma, Budapeste e Berlim completamente fracionadas para serem completadas mais tarde. Todo esse material ali encontrado foi conduzido á Chefatura de Policia.

Usando desse processo da [illegible] emissora de espaço em espaço, pensavam em tornar mais dificil a sua localização, de vez que a emissora nunca transmitia por extenso u'a mensagem, fazendo-a, conforme dissemos, fracionariamente. A policia encontrou ainda alguns codigos secretos, de que se serviam os agentes do Eixo para transmitir as suas mensagens para a Alemanha, Italia e os paises satelites.

COMO ERAM TRANSMITIDAS AS MENSAGENS

No referido subterraneo estavam instalados, ainda, dois laboratorios completos, sendo que um deles estava encarregado da revelação das microfotografias, tiragem de cópias fotograficas e fotostaticas, dispondo de ampliadores de alta potencia, com o auxilio do qual os espiões podiam agir folgadamente. O segundo era um laboratorio quimico e servia para a elaboração das mensagens escritas em codigo secreto, em letras disfarçadas por meio de combinações de certas substancias, de acordo com as instruções recebidas de Berlim e somente conhecidas pelos agentes daquela rede de espionagem.

A policia, depois de haver efetuado a prisão do alemão chefe dos espiões, deteve tambem um grande numero de japoneses que, juntamente com Werner, estão ha algum tempo detidos no Presidio de Imigração do Estado.

AS ATIVIDADES DE WERNER WALMATAN

Conforme apurou á policia e consta do processo, Werner Walmatan, morador na citada casa da rua Urutuba, veio para o Brasil em 1929, tendo aqui permanecido até 1939 quando embarcou para a Alemanha afim de cursar uma escola de especialização de radio do exercito alemão. Concluido esse curso, Werner regressou em 1941 ao Brasil trazendo um vasto plano de ação que deveria ser executado em nosso país.

Durante a sua viagem á Europa [illegible] ele em Roma, onde se avistou com o barão Hans Von Kotve, seu chefe, tendo viajado em sua companhia para o Brasil. Foi Kotve quem lhe ofereceu dinheiro e outras importancias para fazer a propaganda nazista. O [illegible] conseguiu fugir para o Canadá com o falso nome de Von Hugues, tendo sido auxiliado pela alemã Margarida Bergmann, gerente do "bar" Pan-Americano, na capital paulista.

Acha-se envolvido no processo um cunhado de Werner, de nome Paulo, o qual viajou para Buenos Aires conduzindo micro-fotografias na manga do paletó.

Ainda nesta capital o barão Von Kotve conheceu a bailarina hungara Gabriela Lazslo, que tinha chegado de Buenos Aires, tornando-se seu amante. Gabriela foi presa nesta capital e Kotve em Ottawa pela policia canadense. Werner Walmatan, para despistar a policia, tinha um escritorio na rua Caruso n. 31, onde funcionava a firma "Liver Limitada" que se fazia passar como vendedora de produtos quimicos, onde realizava entrevistas com seus amigos.

O processo contra a perigosa rede de espiões está quase concluido e os autos, dentro de pouco tempo serão encaminhados ao Tribunal de Segurança.

Banco Brasileiro do Comercio S. A.

(ANTIGO BANCO DOS FUNCIONARIOS PUBLICOS)

CAPITAL . . . . . Cr$ 10.000.000,00

DEPOSITO — COBRANÇAS — DESCONTOS

Matriz: R. DO CARMO, 57-59 — RIO

FILIAL: ALV. PENTEADO 49/53 — S. PAULO

NAC. COMEDIA J. V. 4 N. 22 — ILHA DO MARAJÓ — COMBATE A' EROSÃO NO EST. DE S. PAULO — O DESPERTAR DA REDENTORA

Prepara-se a Guarnição da Vila Militar Para o "Dia do Soldado"

CERCA DE 10 MIL SOLDADOS RECITARÃO UMA "ORAÇÃO A CAXIAS"

O Programa Organizado Pelo General Renato Paquet Em Homenagem ao Marechal Duque de Caxias

O general Renato Paquet, comandante da guarnição da Vila Militar

A guarnição da Vila Militar e Deodoro, sob o comando do exmo. sr. general Renato Paquet, se prepara para comemorar este ano, com o maximo brilhantismo, o "Dia do soldado", isto é, o 25 de agosto, data que assinala o nascimento do insigne Luiz Alves de Lima, marechal Duque de Caxias.

Pela manhã, após o hasteamento solene da Bandeira Nacional em todas as unidades daquela guarnição, proceder-se-á á leitura dos Boletins dos diferentes Corpos alusivos á data.

A's 10 horas, em cada corpo, terá lugar uma palestra para as praças, por um oficial, obedecendo todas elas ao tema: — "Caxias e a União Nacional".

O comandante da guarnição, general Renato Paquet, instituiu um premio para aquele que melhor abordasse o tema referido.

A' noite, ás 20 horas, terá lugar uma imponente marcha "Aux Flambeaux", denominada "Desfile dos He-rois".

Para essa curiosa parada civica, cada Corpo, com os recursos proprios e o gosto artistico dos seus proprios elementos, está organizando um carro alegorico, tendo por motivo principal, o vulto historico do seu patrono.

Logo em seguida, toda guarnição concentrar-se-á na grande Praça fronteira ao Q. G. da Vila, afim de recitar uma "oração a Caxias", sob os acordes da Ave Maria do Guarani e cantar o Hino Nacional.

A apoteose final promete revestir-se de invulgar brilho, porquanto o Hino Nacional será cantado por cerca de 10 mil soldados iluminados por numerosos refletores coloridos.

Ouvir-se-á ainda nessa ocasião, uma salva de 21 tiros.

Finalizando o programa, o Circulo Militar dos Oficiais da Vila proporcionará aos seus associados e demais oficiais, da Guarnição, e exmas. familias, uma reunião dansante, em seus salões, a qual prolongar-se-á até a madrugada.

Inspetoria do Trafego

Estacionar em local não permitido: — P. 932 — 30801 — C. 3417 — 12188 — onibus 753 — 984.

Desobediencia ao sinal: — P. 36 — 99 — 5619 — 13589 — 15874 — 16768 — 21518 — 24856 — C. 178 798 — 2303 — 4017 — 4818 — Mota 622 — C. D. 121 — Bic. 3540 — bonde 323 — 1858 — Onibus 503 — 535.

Meio fio e bonde: — C. D. 44.

Contra mão de direção: — P. 30861 — 35392 — C. 7458 — 10281 13180 — C. D. 60 — onibus 203.

Excesso de fumaça: — onibus 309.

Falta de transferencia de local: — P. 14560.

I. A. P. E. T. E. C.: — P. 6097 — 10008 — 14441 — C. 88 — tricicle 95 — 457.

Falta de freios: — onibus 39 — 213 — 444 — 535 — 552 — 562 372 — 793 — 943.

Falta ou deficiencia de setas: — C. 1402 — 7744.

Diversas infrações: — C. 1944 — 6711 — 8161 — 9679 — 11734 — 13410 — Bic. 536 — onibus 292 — 772 — 830.

CHAMADA PARA 19 DO CORRENTE, A'S 8.00 HORAS — (TURMA A)

Antonio de Souza Junior — Emilio Pires Loureiro — Osvaldo Alves — Sebastião Salustiano Dias — Paulo Carvalho de Oliveira — Raul Rosa Gomes — Alcides Pereira de Oliveira — Armando Sartorelli — Idalio de Souza Pereira — Nicomedes Rafael de Oliveira.

RESULTADO DOS EXAMES EFETUADOS NO DIA 18 DO CORRENTE

AP. — Celmar Padilha Gonçalves — Miguel Marcondes Cesar — Luiz Americano Rego — Dercilio Gomes — João Francisco de Oliveira — Manuel Bernardino Bento — José Queiroz Dáas — Alvaro Gonçalves — Jorge Martins França — Moacir Oliveira Monteiro.

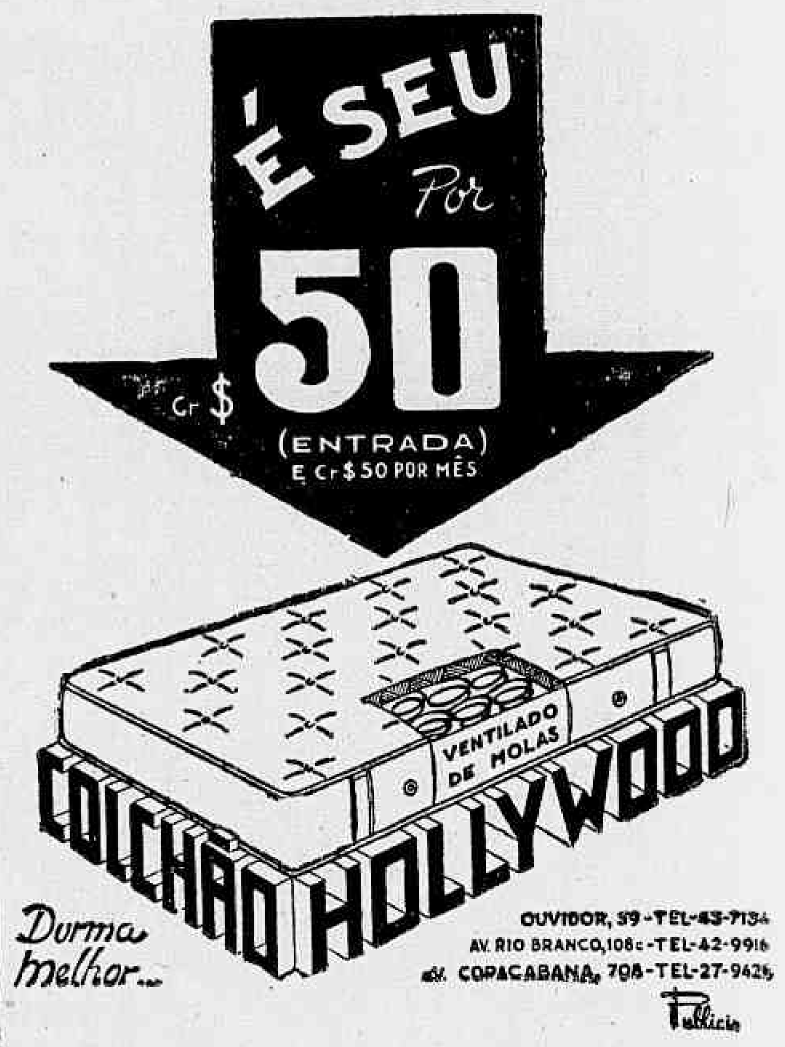

Produção, Comercio e Finanças

"Coisas" de Institutos...

QUAISQUER que sejam, entre nós, as atividades produtoras, — no meio delas estará um dos famosos institutos participando do fruto da sua energia, embora, em alguns casos, em vez de figurarem como orgãos de orientação e controle, vivem á sua sombra, como os cogumelos de baixo da capa das "samaumeiras".

O Instituto do Pinho, por exemplo, paralisada como foi a exportação de troncos e tabOados de araucaria está cobrando a taxa que incide, unicamente, sobre o pinho do Paraná, para atender á sua manutenção, — de tudo quanto é madeira que transita em estradas de ferro, navios ou rodovias. Assim, criado para defender os interesses do comercio de Pinho, virou a mão e recaiu em cima do louro cunuaru', pau de rosa, vinhatico, massaranduba, maraximbé, acapu' etc. etc., — como um peso morto, mas que a industria madeireira está carregando aos ombros, com paciencia, para não debater, com carradas de razão, a absoluta falta de fundamento na cobrança da referida taxa.

Afinal de contas, o Instituto do Pinho viver á custa da "maranduba", é como se o Instituto do Trigo tivesse a sua existencia dependente da produção de aboboras ou de couve-flor...

CAMBIO

O mercado de cambio funcionou ontem, calmo e inalterado.

O Banco do Brasil, afixou, ontem para as suas cobranças e de outros bancos, cotas e remessas para importação, as seguintes taxas:

A vista:

	Cr$	
Libra	70,58	9/16
Dolar	19,62	
Franco suiço	4,63	
Escudo	0,30	
Coroa sueca	4,72	
Peso chileno	0,63	3/8
Peso argentino	4,94	1/2
Peso uruguaio	10,46	15/16

O Banco do Brasil para comprar as letras de cobertura, afixou as seguintes taxas:

MERCADO LIVRE

	Cr$	
Libra	78,46	7/16
Dolar	19,47	
Escudo	0,79	
Franco suiço	4,52	3/16
Coroa sueca	4,62	1/15
Peso chileno	0,59	15/16
Peso argentino	4,84	13/16
Peso uruguaio	10,19	3/8

MERCADO OFICIAL

	Cr$	
Libra	66,40	1/2
Dolar	16,50	
Escudo	0,67	1/4
Franco suiço	3,85	
Coroa sueca	3,93	2/3
Peso uruguaio	8,63	7/8

CAMBIO LIVRE OFICIAL

	Cr$	
Dolar (compra)	20,00	
Dolar (venda)	20,50	
Libra (compra)	78,46	7/16
Libra (venda)	79,58	9/16

COBERTURA AOS BANCOS

	Cr$	
Libra (compra)	78,46	6/16
Libra (venda)	78,88	9/16

REPASSE AOS BANCOS

	Cr$	
Libra (oficial)	66,78	3/8
Dolar (oficial)	16,5	

OURO FINO

O Banco do Brasil comprava o ouro fino na base de 1.000 por 1.000, ao preço de Cr$ 23,10, por grama.

	GRAMAS
Ontem	—
Desde 1.º do mês	18 126.337.366
Total:	18 126.337.366

Cambio Estrangeiro

Em Nova York:

Abertura	Hoje
$ Londres tel £	402/404
$ Lisboa, tel. Esc.	4 11
$ Madri, tel. por P.	9 20
$ Berna tel F. C.	23 33
$ Berna, (livre), tel. £ $	32.40
$ B. Aires, tel. por P.	25.11
$ Estocolmo tel. £ K.	23 84
$ Montreal, (Canadá)	90.75

Em Montevidéu:

	Hoje
$ Londres, £ t/venda	n/c
$ Londres, £ t/comp.	n/c
A' vista:	
$ N. York, 100 $, t/venda	189.40
$ N. York, 100 $, t/comp.	189.00

Em Buenos Aires:

Fechamento:	Hoje
$ Londres, £, t/venda	17.00
$ Londres, £, t/comp.	16.90
A' vista:	
$ N. York, 100 $, t/venda	399.50
$ N. York, 100 $, t/comp.	399.00

Stock Exchange de Londres

TITULOS BRASILEIROS:

FEDERAIS.	Compradores:
Funding, 5%	34. 5 0
Novo Funding, 1914	62 10.0
Conversão, 1910, 5%	34. 0 0
Emp. 1913, 5%	35. 0.0
Emp. 1931, 5% B - 40 anos	81. 0 0
ESTADUAIS:	
Distrito Federal, 8%	41. 0.0
Rio de Janeiro, 1927, 7%	28. 0 0
Baia, 1928, 6%	24 10 0
Pará, 5%	15. 0.0
TITULOS DIVERSOS:	
City of São Paulo, Improvements and Frehold, Co. Pref.	103. 0.0
Bank of London & South América, Ltd.	8.15 0
S. Paulo Gás Co. Ltd.	6. 5.0
Brazilian Warrant Age & Finance C. Limited	0.13.7 ½
Cables & Warrants Ltd. Industries	76.10.0
Ocean Coal & Wilsons, Ltd., 6 ½% 1925	0. 3 6
Imperial Chemical Industries	1.19.6
Leopoldina Railway Co., 5 ½%, 1925	51 0.0
Lloyd's Bank Ltd. ("A" Shares)	2.18.3
Rio de Janeiro, City Imp. C. Limited.	1. 3.9
Rio Fluors Mills & Granaries, Ltd.	1.16 0
São Paulo Railways Co., Ltd.	53 10.0
Western Tel. Co. Ltd. 4½% & Deb. Estoque	102. 0.0
TITULOS ESTRANGEIROS:	
Consols, 2 ½%	80. 0.0
Emp. de Guerra Britanico, 3 ½%, 1927-1947	103 12.6

TITULOS

O mercado de titulos funcionou ontem, com os seguintes negocios:

	Cr$
APOLICES GERAIS:	
D. EXTERNA:	
- 5.000 Emp. Federal 1922, 7%, pl $ 1.000	8 900,00
30 D. Emissões, port.	935,00
21 Idem, idem	938,00
6 Idem, cautelas	925,00
227 Reajustamento	908,00
2 Idem, Cr$ 500 00	450,00
OBRIGAÇÕES:	
18 Tesouro, 1930	1 065,00
20 Idem, 1932	1 095,00
25 Idem, c/juros	1 115,00
10 Tesouro 1939	1 045,00
28 Ferroviarias	1 050,00
2 Idem, idem	1 065,00
MUNICIPAIS:	
60 Emp. 1914, port.	207.00
2 Idem, 1931	248.00
1 Idem, idem	250,00
PREFEITURA DOS ESTADOS:	
3 Recife, 4%	24,00
ESTADUAIS:	
130 E. Santo, 8%, pt.	525,00
60 Minas 7%, port.	1 045,00
5 Minas 1934, 1.ª serie	201.00
294 Idem, idem	201.50
11 Idem, idem	202,00
30 Idem, idem	202,50
371 Idem, 2.ª serie	213,50
1 Idem, idem	213.00
1101 Idem, 3.ª serie	215,00
181 Idem, idem	215.50
150 Idem, idem	216,00
1 Idem, idem	217.00
100 Idem, idem	216.50
80 Pernambuco	101,50
100 Idem, idem	102.00
124 Rio-Eletrificação	1 [illegible]
11 São Paulo	231.00
13 Idem, idem	251.50
300 Idem, idem	252,00
10 Idem, idem	250 00
21 Idem, Unif.	1 213.00
BANCOS:	
6¼ Brasileiro do Comercio	225 00
1 Credito Pessoal, ord.	150,00
200 Portugues do Brasil, port.	305,00
35 Idem, idem	220.00
100 S. Jeronimo, ord.	181.00
COMPANHIAS:	
300 Paulista E. Ferro	270,00
600 Butiá	174,00
200 Idem, idem	174,50
500 Idem, idem	175,00
200 Idem, idem	170 00
300 Santo Rosa	572,00
150 Idem, idem	[illegible]
1?? Idem, idem	570,00
50 F. Brasileiro D. Incompletos	975,00
200 Força e Luz de Minas Gerais	368,00
200 Ind. Meias	392 00
275 M. Ferreira	480,00
100 Marvin	770 00
75 Idem, idem	755.00
20 Melhoramentos de Niterói	650,00
25 S. Holerith, pt.	1 [illegible]
250 Belgo Mineira, port.	993 00
330 Idem, idem	995.00
55 Idem, idem	993 00
871 Idem, idem	997,00
30 Sid. Nacional — Integr.	345,00
ALVARÁS:	
2 Ap. Uniformizadas	952,00
15 D. Emissões, nom	957 00
110 Municipais de 1917, nom.	190,00

CAFÉ

TIPO 7 — Cr$ 26,00

O mercado deste produto funcionou ontem, calmo e sem modificação nos preços.

Cotou-se o tipo 7, ao preço de Cr$ 26.00, por 10 quilos, na pedra e foram vendidas 774 sacas.

Fechou inalterado e calmo

COTAÇÕES POR 10 QUILOS

	Cr$
Tipo 3	28,00
Tipo 4	27.50
Tipo 5	27,00
Tipo 6	26.50
Tipo 7	26.00
Tipo 8	25,50

PAUTA:

Estado de Minas: (Mensal):

	Cr$
Café comum	2,30
Café fino	4,10

Estado do Rio: (Semanal):

	Cr$
Café comum	2,20

MOVIMENTO ESTATISTICO

Entradas, 14.274. Saidas, nada. Consumo local, nada. Estoque, .. 811.922 sacas.

EM SANTOS

Funcionou nominal.

— Entradas, 23.114. Embarques, nada. Estoque, 1.935 672. Passagens, 37.818 sacas.

ALGODÃO

EM PERNAMBUCO

Cotações por 15 quilos: — Compradores base 5. Matas, Cr$ 68.00. base 5 Sertão, Cr$ 75.00.

MOVIMENTO ESTATISTICO

Entradas, nada 1.º de setembro, 4 005.737. Exportação, nada. Existencia, 7 370.580. Consumo local, nada.

ALGODÃO EM S. PAULO

Mezes:	Compradores: Contrato Abert.	Unico Fech.
Agosto	—	—
Setembro	—	—
Outubro	85,40	83,00
Novembro	86,00	84,00
Dezembro	86,80	84,20
Janeiro	87 00	—
Fevereiro	—	85,00
Março	89,10	86,88
Abril	—	—
Maio	90,00	88,10
Junho	—	—
Julho	90.90	89,00

Vendas: 13.3500.

Posição: Estavel.

PREÇO DO DISPONIVEL

	Compradores:
Tipo 4	Cr$ 84,00
Tipo 5	Cr$ 82,00
Tipo 6	Cr$ 80,00

EM NOVA YORK

Abertura — Funcionou ontem, estavel, com baixa de 1 a 3 pontos.

COTAÇÕES — Outubro 19.93: dezembro 19.87; janeiro n/c: março 19.64; maio n/c e julho 19.35.

AÇUCAR

EM PERNAMBUCO

Funcionou estavel.

COTAÇÕES — Por 60 quilos: — Usina de 1.ª, Cr$ 65.00. Refinado de 1.ª, Cr$ 68.00. Cristais, .. Cr$ 60.00. Demerara, Cr$ 54,00. 3.ª Sorte, Cr$ 46.00. Somenos, ..

MOVIMENTO ESTATISTICO

Entradas, nada. 1.º de setembro, nada. Existencia, 1.032 951. Exportação, nada.

Mercado de Genero

O mercado de generos alimenticios funcionou ontem, com os seguintes negocios:

	Entradas	Saidas
Feijão	2.048	1.520
Farinha	4.366	—
Arroz	1.866	3.042
Açucar	5 085	—
Xarque	500	—
Manteiga	357	—
Batatas	2.165	—
Milho	202	—
Banha	333	—
Cebolas	—	—

CONCORRENCIAS

Estão anunciadas as seguintes:

Dia 19 — Comissão Especial de Compras da Prefeitura, para aquisições de materiais constantes das concorrencias ns. 260 e 261, grupos 36 e 28. (D. OO. da Pref. de 7-8-43 pav. 5164).

SERVIÇO AEREO

ESPERADOS

P. Alegre — Panair	19
São Paulo — Vasp	19
São Paulo — Vasp	19
São Paulo — Vasp	19
B. Aires — Panair	19
Recife — Panair	19
Curitiba — Panair	19
Goiania — Panair	19
Fortaleza — Nab	19
Belem e Terezina — Nab.	19
B. Aires — Cruzeiro do Sul	19

A SAIR

São Paulo — Vasp	19
São Paulo — Vasp	19
São Paulo — Vasp	19
P. Alegre — Panair	19
P. Alegre — Vasp	19
Curitiba — Vasp	19
Miami — Panair	19
Fortaleza — Panair	19
Goiania — Panair	19
Curitiba — Panair	19

DOENÇAS ANO RETAIS E DOS INTESTINOS

DR. LAURO BORGES

Av. R. Branco, 108, 4.º and. s. 406

Tel. 42-4738

A Reunião de Domingo

1º pareo — "Clovis Bevilaqua" — 1.500 metros — A's 12.35 horas — Cr$ 15.000,00. Ks.

1 Namouna 55
(2 Mareta 55
(3 Mumps 55
(4 Divá 55
(5 Eldora 55
(6 Caama 55
(7 Eclipse 55
(" Estela 55

2º pareo — "Rui Barbosa" — 1.500 metros — A's 12.55 horas — Cr$ 15.000,00. Ks.

1—1 Meeting 55
(2 Egianto 55
(3 Monte Cristo 55
(4 Heroico 55
(5 Beija Flor 55
(6 Miami 55
(7 Telegrama 55

3º pareo — "Teixeira de Freitas" — 1.400 metros — A's 13.30 horas — Cr$ 10.000,00. Ks.

1—1 Barbolito 55
2—2 Carruxa 55
(3 Big Den 55
(4 Alvinopolis 55
(5 Simbolico 55
(6 Sargão 65

4º pareo — "Nabuco de Araujo" — 1.500 metros — A's 14.05 horas — Cr$ 10.000,00. Ks.

(1 Checker 56
(2 Peão 50
(3 Mirai 50
(4 Acetona 50
(5 Taco 53
(6 Orçamento 52
(7 Caxton 52
(8 Criolita 54

5º pareo — "Montezuma" — 1.600 metros — A's 14.40 horas — Cr$ 10.000,00. Ks.

(1 Baronete 54
(2 Dosel 50
(3 Royal Master 60
(4 Patriota 50
(5 Dacota 56
(6 Vespera 48
(7 Colon 50
(8 Tentugal 50

6º pareo — "Pedro Lessa" — 1.200 metros — A's 15.20 horas — Cr$ 10.000,00 — Betting. Ks.

(1 Aroma 51
(" Palmodia 54
(2 Arugel 56
(3 Ebulo 56
(4 Ciria 54
(" Amora 54
(5 Conselho 56
(6 Exu' 56
(7 Friburgo 56
(8 Damara 54
(9 Criqui 56
(10 Cairu' 56
(11 Emero 56
(" Elsito 58

7º pareo — "Lafaiette" — 1.600 metros — A's 16.00 horas — Cr$ 10.000,00 — Betting. Ks.

(1 Salmon 57
(" Acaruu' 54
(2 Rapidez 51
(3 Rio Casca 50
(4 Monge Negro 56
(5 B. I. M. 54
(6 Rouen 55
(7 Sultire 48
(8 Latura 54
(9 Fit Paf 55
(10 Carpincho 48
(" Maconsito 48

8º pareo — Grande Premio "Distrito Federal" (3ª prova da Triplice Corôa) — 3.000 metros — A's 16.40 horas — Cr$ 50.000,00 — Betting. Ks.

(1 Tibiri 56
(2 Dosel 56
(3 Cavalgade 56
(4 Abiai 50
(5 Xingu' 56
(6 Batton 56
(7 Destaque 56
(8 D'Artagnan 56

9º pareo — "Congresso Juridico Nacional" — 1.650 metros — A's 17.20 horas — Handicap. Ks.

(1 Rockmoy 49
(2 Luxemburgo 55
(3 Tenor 50
(4 Timbó 50
(5 Footprint 54
(6 Burgueto 50
(7 Cauterio 58

VARIAS

VAE FIXAR RESIDENCIA NO RIO

Encontra-se desde ontem em nossa capital, procedente de São Paulo, o joquei Armando Rosa.

O estimado profissional patricio vae fixar novamente residencia no Rio e, ao que nos informaram, deverá firmar contrato com as coudelarias dos srs. Sergio e Paulo Laport Machado.

VÃO ESTREAR NA GAVEA

Nas reuniões de sábado e domingo proximos estrearão em nossas pistas os seguintes animais:

GUAIRACA', masculino, castanho, 4 anos, Paraná, filho de Raimundo e Bendita II, de criação do sr. Ivan Ferreira do Amaral, propriedade do sr. Germiniano Arsenio e aos cuidados do entraineur Jorge Burioni.

ELIPSE, feminino, zaino, 3 anos, São Paulo, filha de Formasterus e Taci, de criação do sr. Lineo de Paula Machado, propriedade do espolio do sr. Lineo de Paula Machado e pensionista do entraineur Ernani Freitas.

ESTELA, feminino, castanho, 3 anos São Paulo, filha de Santarém e Midi, criação do sr. Lineo de Paula Machado, propriedade do espolio do sr. L. de Paula Machado e aos cuidados do entraineur Ernani Freitas.

MONTE CRISTO, masculino, alazão, 3 anos, São Paulo, filho de Luminar e Fifa, de criação do sr. Teotonio Lara Campos Junior, propriedade do sr. Gervasio Seabra, e pensionista do entraineur Mario de Almeida.

CORRUXA, masculino, castanho, 3 anos, São Paulo, filho de Helium e Ultima de criação do sr. Antenor Lara Campos, propriedade do sr. Paulo Piza de Lara e aos cuidados do entraineur Osvaldo Feijó.

VESPERA, feminino, alazão, 3 anos, São Paulo, filho de Violator e Zulamita, de criação e propriedade dos srs. E. & Assunção e aos cuidados do entraineur Cornelio Ferreira.

FOOT PRINT, masculino, alazão, 5 anos, Inglaterra, filho de Papirus e Genepehr, de importação e propriedade do sr. Silvio Penteado e aos cuidados do entraineur Manuel J. Oliveira.

CAAMA, feminino, alazão, 3 anos, São Paulo filha de Helium e Uruá, de criação e propriedade do sr. Antenor Lara Campos e aos cuidados do entraineur Osvaldo Feijó.

PENCA, feminino, castanho, Argentina, 5 anos, filha de Capablanca e Simphora de importação e propriedade do sr. José Segade e pensionista do entraineur Ramon Rojas.

MUDARAM DE COCHEIRAS

Os animais Guarujá e Odrisio, que eram cuidados respectivamente pelos entraineurs Celestino Gomez e Loreto A. Gomez, mudaram ontem de cocheiras.

Os pupilos do sr. Alberto Bianchi foram confiados ao tratador Mario de Almeida.

O CHURRASCO ALBATROZ

O churrasco que o dr. Francisco Eduardo de Paula Machado, pretende oferecer á imprensa e aos seus amigos em comemoração á brilhante vitoria de Albatroz, no G. P. "Brasil" já por duas vezes foi adiado devido a inclemencia do tempo.

Finalmente, amanhã, sexta-feira, na hipotese de não chover ás primeiras horas da manhã, realizar-se-á, nas cocheiras do Stud Expedictus, á rua General Garzon, esse churrasco.

VALDEMIRO DE ANDRADE HOSPITALIZADO

Encontra-se internado no Hospital Central de Acidentados o joquei Valdemiro de Andrade.

O festejado freio patricio foi operado de um fleimão no antebraço direito e por esse motivo tem recebido inumeras visitas.

Comercial de Carvão S. A.

ASSEMBLÉIA GERAL EXTRAORDINARIA

Primeira convocação

São convidados os senhores acionistas a se reunirem em Assembléia Geral Extraordinaria, no dia 24 de Agosto corrente, ás 15 horas, na sede social, á rua Senador Dantas n.º 20, 14.º andar, salas 1.410 e 1.411, para eleição de um diretor, nos termos do artigo 8, § 4.º dos estatutos sociais

Rio de Janeiro, 16 de Agosto de 1943.

Manoel José da Silva Almeida, diretor

A Proxima Sabatina

1º pareo — 1.600 metros — A's 13.40 horas — Cr$ 10.000,00. Ks.

1—1 Ancora 54
(2 Popocatepetl 56
(3 Argenita 54
(4 Guairacá 54
(5 Pinheiral 56
6 Jaraguá 56
(" Flá 54

2º pareo — 1.400 metros — A's 14.10 horas — Cr$ 7.000,00. Ks.

(1 Mulata 56
(" Monte Alvo 56
(2 Apis 57
(3 Sedutor 51
(4 Axum 48
(5 Calipso 56
(6 Marabout 55
(7 Florita 48
(8 Marauna 55
(9 Seymour 48
(10 Miatan 58
(11 Piracicabana 53
(12 Valmi 50
(" Cetro 53

3º pareo — 1.500 metros — A's 14.45 horas — Cr$ 7.000,00. Ks.

(1 Rigoroso 53
(" Anajá 50
(2 Itanino 57
(3 Bradador 48
(4 Palhaço 51
(5 Eclitico 50
(6 Xairel 52
(7 Oreada 57
(8 Siringe 57
(9 Carocho 51
(10 Iucoá 57
(11 Destino 57
(" Egaso 58

4º pareo — 1.400 metros — A's 15.20 horas — Cr$ 10.000,00. Ks.

(1 Asuva 54
(" Donatelo 56
(2 Capuano 58
(3 Balona 54
(4 Taxada 54
(5 Condor 53
(6 Atlantica 54
(7 Zarca 54
(" Mickey 56

5º pareo — 1.400 metros — A's 16.00 horas — Cr$ 7.000,00 — Betting. Ks.

(1 Ipanã 52
(2 Calicut 52
(3 Elva 50
(4 Topo 50
(5 Mazing 52
(6 Ujá 52
(7 Moleque 52
(8 Bonito 58
(9 Coq Hardy 56
(10 Omori 52
(11 Cizos 56
(12 Carajá 56
(13 Silver (x) 56
(x) ex-Ferro Velho.

6º pareo — 1.600 metros — A's 16.40 horas — Cr$ 8.000,00 — Beting. Ks.

(1 Serranito 55
(" Bacará 48
(2 Kubelik 55
(3 Efetiva 55
(4 Chantung 55
(5 Penca 58
(6 Paranista 54
(7 Motinero 53
(8 Três Corações 55
(9 Rival 52
(10 Pancho 56
(" Festive 54
(11 Camões 56
(" Bienvenue 56

7º pareo — 1.400 metros — A's 17.20 horas — Cr$ 7.000,00 — Betting. Ks.

(1 Taguató 52
(2 Oasis 57
(3 Morita 57
(4 Ebro 54
(5 Quijote 51
(6 Guadananza 58
(7 Serodina 51
(8 Buena Pieza 57
(9 Platão 57
(" Lendario 48

BLACK-OUT

USE O TAPA-LUZ BRASIL

Cortinas desmontaveis, em cores internas suaves

CID STUDIO — DECORADORES

LARGO S. FRANCISCO, 14-1.º — TEL. 43-9117

O FOGO SIMBOLICO

A Chegada Hoje ao Rio — As Solenidades Na Praça Tiradentes e No Forte de São João

A população carioca receberá hoje, entre as mais entusiasticas manifestações de civismo o archote do "Fogo Simbolico". Essa extraordinaria prova de revezamento — a maior prova de resistencia já realizada no Continente — organizada pelo Diretorio Regional do Rio Grande do Sul da Liga de Defesa Nacional, vem empolgando todos os setores de atividade do nosso país, pelo singular e original modo como é conduzida a chama sagrada da Patria através do territorio de varios Estados do Brasil, para encerrar-se na capital gaucha com o inicio dos festejos da Semana da Patria.

Partindo da Bahia, com a presença de altas autoridades civis e militares e entre as manifestações do povo bahiano, os atletas designados para conduzirem o archote vêm cumprindo uma performance brilhante, recebendo as saudações em todas as cidades, municipios e vilas constantes do percurso oficial traçado pelos seus organizadores. Hoje, depois de uma serie de homenagens recebidas no territorio do Estado do Rio, e posteriormente, em Minas Gerais, o "Fogo Simbolico" chegará á Capital da Republica para ser homenageado pelas autoridades civis e militares, desportivas e toda a população. Desde a chegada á barreira da estrada Rio-Petropolis os atletas receberão as palmas de todos aqueles que acompanham o desenrolar dessa sensacional realização da Liga de Defesa Nacional.

Desportistas Bancarios de São Paulo, Minas e Rio Desfilarão Em Belo Horizonte

Disputa-se Na Capital Mineira o III Campeonato Brasileiro Bancario de Desportos

A exemplo dos anos anteriores, realizar-se-á na primeira semana do mês vindouro o Campeonato Brasileiro de Desportos Bancarios. Este certame será desenrolado em Belo Horizonte, local onde desfilarão os mais destacados esportistas bancarios do Rio, São Paulo e Minas.

Reina em torno desta sensacional competição grande interesse, justificando-se a enorme expectativa reinante em vista de defronoarem-se em varias modalidades de esporte, equipes integradas por reais valores nacionais.

Assim é que Belo Horizonte terá oportunidade de ver em ação de 5 a 7 de setembro, ases do basketball como: Rui, Pacheco, Floriano, Stropiana, Arnaldo; no xadrez o campeão brasileiro e sul-americano Otavio Trompowsky; no atletismo figuras de renome da atletica brasileira como Manuel Vallejo Jr., Agenor Silva, Lauro Rodrigues, Castor Fernandes, Alf Sobral, Agenor Ferraz, Helio Dias Pereira, José Julio Queiroz, Fausto Basto, José E. Fraga, Antonio Damazo; no tenis, Helio Amorim, Valdir Damazio, Alberto Maranhão Jr.; no tenis de mesa, Antonio Correia e Milton Brito; na natação, Manuel Caballero, Edmundo de Souza, Aluizio Portela, Demetrio Bezerra, Newton A. Santos e Carlos Alberto Vieira, em empolgante cotejo pela conquista do titulo maximo do III Campeonato Brasileiro de Desportos Bancarios.

Uma Nota do Vasco, Sobre Cartas Abertas

A diretoria do Clube de Regatas Vasco da Gama, por intermedio de seu Departamento de Secretaria, em atenção a recentes publicações assinadas por srs. consocios, evidentemente em desacordo com o que preceitua o artigo 19 do Estatuto do clube vem a publico para antecipar por este meio a noticia que a respeito será incluida no "Boletim Mensal de Informações aos Associados" pedindo aos srs. consocios em beneficio tão somente dos interesses do Clube de Regatas Vasco da Gama e em respeito ás suas leis a melhor atenção para o referido dispositivo estatutario. (ass.) José da Silva Rocha diretor do Departamento de Secretaria.

150 Amadores Participarão do Torneio Inicio de Football Promovido Pelo S. C. Joalheiros

Ainda em comemoração á passagem do seu 6º aniversario de fundação o Departamento Esportivo do E.C. Joalheiro fará realizar no campo do Fundição Nacional sito á Av. Pedro Ivo o seu torneio inicio de futebol com a participação de 9 quadros num total de 150 amadores desse esporte. O encarregado desta secção sr. Amandio dos Santos faz saber por nosso intermedio que o primeiro jogo deverá ter inicio impreterivelmente ás 8 horas da manhã sendo o sorteio dos jogos efetuado hoje.

Transcorrerá a 21 o 45.º Aniversario do Vasco da Gama

No proximo dia vinte e um o C. R. Vasco da Gama comemorará festivamente a passagem do seu 45º aniversario.

Restabelecendo uma velha tradição, farão os vascainos a alvorada ás 6 horas, na sede-nautica, presentes diretores, remadores e associados que queiram participar desse ato.

A's 7 horas será batizado um novo skiff com o nome de Luiz Antonio Rodrigues — socio fundador já falecido e secretario do Clube de Regatas Vasco da Gama em sua primeira administração sendo madrinha a senhora José Ribeiro Paiva, esposa do benemerito vascaino que tambem ocupou o cargo de secretario do clube.

Terminadas as cerimonias na sede-nautica os diretores e associados do Clube de Regatas Vasco da Gama dirigir-se-ão á Igreja da Candelaria em cujo altar-mór ás 8 horas será rezada missa por alma dos fundadores e associados do clube, já falecidos.

A's 20,30 horas a diretoria receberá as pessoas que queiram levar suas felicitações ao clube, no Estadio Vasco da Gama ,onde será realizada uma competição inter-estadual de Atletismo.

TENIS DE MESA

Na sede social do Fluminense F. C. terá continuação, hoje, ás 19.30 horas, a disputa do Campeonato Individual Masculino de Tenis de Mesa.

E' o seguinte o programa de jogos:

1º jogo — Haroldo Severo (CM) x Mario Forino (FFC).

2º — Milton Simas (CM) x Arquimedes Agostini (FFC).

3º — Duwalter Silva (FFC) x Haroldo Severo (CM).

4º — José Salim (FFC) x Batista Boderone (TTC).

5º — José Moreira (TSH) x Milton Brito (TTC).

6º — Antonio Graça (BFC) x Anibal A. Pereira (AFC).

7º — Vicente Politano (FFC) x Antonio J. Correia (FFC).

DESIGNADOS DOIS DIRETORES PARA DIRIGIREM O CAMPEONATO FEMININO

Por proposta do Departamento Técnico, a diretoria da Federação Metropolitana de Tenis de Mesa designou os seus diretores João Batista de Almeida e Lourival de Carvalho para dirigirem o proximo Campeonato Feminino por equipes em disputa da Taça "Dr. Rivadavia Correia Meyer".

Podemos adiantar que o torneio em referencia deverá ser disputado aos sabados á tarde e pela manhã, aos domingos.

CAMPEONATO DE "DUPLAS" E POR "EQUIPES"

As inscrições para o Campeonato Masculino de "Duplas" e para o Feminino por "Equipes" encerram-se amanhã, ás 20 horas, na sede da entidade da rua Buenos Aires.

ESTENO-DATILOGRAFOS E DATILOGRAFOS

PRECISA-SE Federação Taquigrafica Brasileira — Travessa Ouvidor, 28-2º.

1015

Ocorrencias Policiais

COLHIDO POR UM AUTOMOVEL

Na esquina das ruas Humaitá e João Afonso, foi colhido por um automovel de numero ignorado, o operario Marcolino José Batista, de 31 anos, morador numa casa sem numero, da praia do Pinto, tendo recebido em consequencia ferimento contuso na região ocipito-frontal, além de varias outras escoriações.

As autoridades policiais locais registaram o fato, tendo a vitima recebido os socorros no Hospital Miguel Couto.

AGREDIDO COM UM TIJOLO

O individuo Domingos Vieira, morador á rua Farias de Brito, 46, fundos, agrediu com um tijolo, o comerciario Caetano de Castro Lopes, residente á rua Arquias Cordeiro, 548, c-XVII, produzindo-lhe ferimento contuso na cabeça.

O agredido foi medicado no Posto de Assistencia do Meyer, tendo as autoridades policiais do 18º distrito, providenciado a captura do agressor que se encontra fugido.

AMEAÇADO DE MORTE

A's autoridades policiais do 18º distrito, queixou-se o sr. Haroldo Francisco do Nascimento, morador á rua São Francisco Xavier 575, declarando ter sido ameaçado de morte, pelo operario Estanislau da Costa Filho, residente á rua Dr. Jobim, 78.

Foram tomadas as devidas providencias.

EMPENHARAM-SE EM LUTA CORPORAL

Em frente ao numero 390 da rua Santo Cristo, empenharam-se em luta corporal os individuos Firmo José dos Santos, de 32 anos, casado, morador á rua Leoncio de Albuquerque, 78 e Severino da Cruz, de 34 anos, residente á rua Benedito Otoni, 67.

Os brigões foram presos e autuados na delegacia do 12º distrito.

Ultima Hora Esportiva

Eliminado do Quadro de Juizes o Senhor Drolhe da Costa

O Tribunal de Penas da F.M.F. Decidiu Por Unanimidade a Aplicação Dessa Penalidade Maxima

O Tribunal de Penas, da Federação Metropolitana de Futebol, em sua reunião de ontem, á noite, resolveu eliminar, por unanimidade, o sr. Haroldo Drolhe da Costa, do quadro de juizes da 1ª categoria.

Antes de ter inicio a sessão, o sr. Ciro Aranha fez uma detalhada exposição sobre a atuação daquele arbitro no jogo do seu clube com o tricolor, prelio esse travado domingo ultimo.

O presidente do Vasco da Gama apresentou aos membros do Tribunal recortes de jornais.

A deliberação do poder punitivo da entidade dirigente do futebol metropolitano foi tomada em reunião secreta.

Ao terminarem os trabalhos foi fornecida á imprensa a seguinte nota oficial:

"Julgando a partida Vasco x Fluminense, este Tribunal por unanimidade, resolveu aplicar a pena de eliminação do quadro de juizes da 1ª categoria, por infração do art. 7 do "Codigo Disciplinar e de Penalidades", ao sr. Haroldo Drolhe da Costa".

FORO MILITAR

A COMPETENCIA E' DA JUSTIÇA COMUM

O Conselho Permanente de Justiça da 2ª Auditoria de Guerra em data de ontem, julgou-se incompetente para processar e julgar o soldado Anselmo Viriato Pereira de Lucena acusado do crime de ferimentos leves em jurisdição militar mandando que os respectivos autos fossem enviados ao Juizo da 6ª Vara Criminal, por onde deverá transitar o feito.

O ATROPELAMENTO NÃO FICOU PROVADO

O promotor Augusto Cesar Sampaio, da 2ª Auditoria de Guerra, requereu ontem o arquivamento do inquerito policial militar instaurado para apurar a responsabilidade do motorista do Batalhão Escola, Manuel Moreira, no atropelamento de que fora vitima por um auto-caminhão do referido corpo o soldado Ari José Kalibo, visto nada ter sido apurado quanto á culpabilidade do citado motorista.

HABEAS-CORPUS JULGADOS PELO FORO ESPECIAL

O Supremo Tribunal Militar, na sessão de ontem, julgou os seguintes pedidos de habeas-corpus de: S. Paulo — pacientes: Jaime Escobar, Eduardo Afonso, José Ferraz e Luiz Seminario, concedeu-se a ordem Ceará — pacientes: João Rodrigues de Brito, João Antonio de Sena, Cristiano Severino de Oliveira, Francisco Pereira dos Santos, Francisco Correia Lima, João Pereira de Souza, Luiz Pires de Alcantara e Miguel Baltazar de Brito, reservistas convocados, concedeu-se a ordem. Minas Gerais — pacientes: Antonio, Rodrigues, João Gomes de Matos, Domingos Benigno Leão, Antonio Neves da Costa, Sinval Rodrigues do Nascimento, Pedro Elias de Medeiros e Dorvelino Alves de Oliveira operarios da Empresa Mineira de Pirita Ltda., declarados desertores, negou-se a ordem. Mato Grosso — Paciente Pedro Nolasco de Souza, concedeu-se a ordem. Rio Grande do Sul — paciente Clario Dinarte Rodrigues, concedeu-se a ordem. Capital Federal — pacientes: Jandiro Epifanio Alpoim, Manuel Duarte, Manuel Viana Neto, Ademardo dos Santos José de Oliveira, Davi Machado, concedeu-se a ordem; Godofredo dos Santos Afonso negou-se a ordem; e finalmente Mario Araujo dos Santos, julgou-se prejudicado o pedido.

PRESO POR MEDIDA DE SEGURANÇA PUBLICA

Serafim Carvalho da Silva, cidadão português, negociante, impetrou em seu propro favor habeas-corpus ao Supremo Tribunal Militar solicitando ser posto em liberdade, com anulação do processo a que esta submetido, sob o fundamento de estar o mesmo elvado de nulidades. Ontem, áquela alta Corte de Justiça, na sua sessão do dia, por intermedio do relator, ministro general Manuel Rabelo resolveu por unanimidade de votos não tomar conhecimento do pedido, visto o referido paciente achar-se preso por medida de segurança publica, conforme informação prestada pelo coronel chefe de policia desta capital.

Serafim é acusado de como negociante, ter adquirido material furtado da Escola de Aeronautica, resultando ser submetido a dois inqueritos policiais militares que transitaram um pelo aludido Estabelecimento e outro pela Policia Civil, que imediatamente fê-lo recolher ao xadrez, achando-se presentemente na Ilha Grande. Esses inqueritos estão agora transformados num só processo, que está correndo pela 1ª Auditoria de Guerra da 1ª Região Militar, achando-se no mesmo envolvidas varias outras pessoas.

FRATURAS — CIRURGIA — DOENÇAS DOS OSSOS

DR. JAYME NASLAUSKY

Ass. da Universidade

Cons. Rua Mexico 164-s. 82

Tel. 42-9574

Chamados urgentes

Res 38-1109

SINDICATO DO COMERCIO VAREJISTA DE PRODUTOS FARMACEUTICOS DO RIO DE JANEIRO

(Antigo Sindicato dos Proprietarios de Farmácias)

Séde : RUA DA QUITANDA N.º 96-1.º and. — TEL 43-3327

CONVITE

Pelo presente ficam convidados os srs. associados deste Sindicato a comparecerem á Assembléia Extraordinaria, em 1.ª e 2.ª convocação, a realizar-se em sua séde á rua da Quitanda 96, 1.º andar, ás 20 e 21 horas, hoje, dia 19 do corrente, afim de tratarem da seguinte

ORDEM DO DIA

a) — leitura, discussão e aprovação da previsão orçamentaria dos anos de 1943 e 1944.

b) — exposição dos trabalhos, leitura e explanação dos fins dos memoriais elaborados pelo 1.º Congresso dos Sindicatos do Comércio Varejista de Produtos Farmaceuticos.

c) — Expedição de diplomas honorificos.

Rio de Janeiro, 18 de Agosto de 1943.

JARBAS MOREIRA RAMOS — Secretario

Atos do Chefe do Governo

(Conclusão da 5ª pag.)

fo, da classe F para a G; Alfredo Pereira de Jesus, operario de aviação, da classe F para a G; e Nicanor de Queiroz Sobrinho, operario de aviação, da classe E para a F.

O presidente da Republica assinou um decreto-lei suspendendo, temporariamente, em virtude da atual situação de guerra e da deficiencia de pessoal, as transferencias para a Reserva Remunerada, compulsorias ou voluntarias, dos capitães tenentes, primeiros e segundos tenentes do Corpo de Fuzileiros Navais.

— O presidente da Republica assinou um decreto-lei reduzindo para 18 meses o prazo para promoção ao posto de capitão de mar e guerra, dos capitães de fragata farmaceuticos do Corpo de Saude da Armada.

— O presidente da Republica assinou um decreto reconhecendo a Escola Superior de Agricultura de Pernambuco.

— O presidente da Republica assinou um decreto alterando a tabela numerica de extranumerario mensalista da Diretoria Regional de Santa Maria da Boca do Monte do Departamento de Correios e Telegrafos.

— O presidente da Republica assinou, na pasta da Fazenda, decretos nomeando Herman Dutra Haman e Julio de Castilhos Revoredo, para administradores, respectivamente, das firmas F. Volutini e Maquinas Krohn Ltda., com sede na capital de São Paulo.

CONSULTAS "5$000"
Olhos - Ouvidos - Nariz e Garganta — Dr. Fortunato
Especialista com pratica nos hospitais da Europa — Rua da Carioca, 6, 4.º andar das 12 ás 17 horas, diariamente.

Prefeitura do Distrito Federal

SECRETARIA DO PREFEITO — SERVIÇO DE EXPEDIENTE

Despachos do prefeito Henrique Dodsworth:

Francisca de Brito Lobo — Cumpra-se.

Oficio 111 do Departamento do Patrimonio — A Catleia e Oficio 1526 da Secretaria Geral de Finanças — Autorizo.

Oficio 310 da S. T. E. da Avenida Presidente Vargas e Esplanada do Castelo — Aprovo.

Sociedade Cooperativa dos Chauffeurs Proprietarios do Rio de Janeiro e João Marques & Tavares — Indeferido.

Pedro Teixeira e Antonio Alves — Cancele-se o auto.

Antonio José de Morais — Abdo Salim — J. F. Oliveira e Tomé Ester Osquim — Mantenho a multa.

Mario de Andrade Ramos — Autorizo o entendimento da Sub-Comissão de Desapropriações com o proprietario para a desapropriação até o maximo legal.

Luiz da Costa Barros — Deferido.

Oficio do Sindicato dos Odontologistas do Estado do Rio Grande do Sul — A' Secretaria de Educação.

DESPACHOS DO SECRETARIO DO PREFEITO

Valdir do Vale — Servuol Rodrigues — Sebastião Ferreira de Lima — Rozendo Cardoso — René de Morais — Mauricio Ramos — Manuel Francisco Alonso — Lourival Palha de Castro — José dos Santos Junior — José Coelho da Silva Pinto — Abiatar Pereira da Mota — Cristovam Augusto Severo — Clodonildo Erminio de Carvalho — Daniel Pinto de Oliveira — Elpidio Coelho da Silveira — Francisco Ferreira — Gabriel Batista Teixeira — Helder de Azevedo Silva — Humberto Del Penta — Ivo Leckar Sarzedas — Jaime da Costa Nobre — Jorge Manuel Ribeiro — Jorge Rangel de Souza — João Modesto de Medeiros e Joaquim Paulo Coelho — Deferido, de acordo com as informações.

Oficio 852 do Departamento de Vigilancia — Ciente. Arquive-se.

SECRETARIA GERAL DE ADMINISTRAÇÃO

Despachos do dr. Jorge Dodsworth, secretario geral:

Rui Ferreira Neves — Indeferido, á vista das informações do Departamento do Pessoal.

Reinaldo José Pereira — João Afonso do Carmo — Manuel Pinheiro Neto — Valdemar Bastos — Manuel Francisco Borges Filho — Manuel Cesar Cavalcanti — José Alves da Costa — Julio da Silva Fernandes — Joaquim Bento da Silva — Manuel Pedro da Silva — Guilherme Rodrigues Junqueira — José Pereira da Silva 5º — José Morais — José Bessa — Pedro Justino — José Teixeira da Paixão — Francisco de Abreu de Paiva — Antonio Alves dos Santos — Antonio Cardoso dos Santos — Joaquim Nunes da Fonseca — Edgar Tinoco de Carvalho — Alberto Paes Ferreira — João Julião da Costa — Onorio Gomes da Silva — Getulio Correia — Francisco Mendes da Silva — Albertino da Costa Magalhães — José Francisco de Matos — João Antonio Soares — Otacilio Alves da Mota — Galdioso Cardoso de Paiva — Januario Antonio Fernandes — Emeterio Costa — Nelson Cardoso — Miguel Antonio de Almeida — Bernardo Pereira Garcia — Ubaldino Costa — Matias Hilario Pereira — Manuel David e Valdemiro de Matos Pavão — Indeferido, de acordo com o parecer da Procuradoria e informação do Departamento do Pessoal, por carecer o pedido de amparo legal.

DEPARTAMENTO DO PESSOAL

Despachos do diretor:

Julia da Silva Oliveira — Asclepiades Alves Dias — Jaime Martins Boahora — Cecilia Coelho Viana — Nada ha que deferir.

Lucinda Coelho Barbosa de Loiola — Indeferido por falta de amparo legal.

Virgilio Pinto de Almeida — Aguarde oportunidade.

CONCESSÃO UNICA DO GOVERNO DA REPUBLICA

LOTERIA FEDERAL DO BRASIL

Contráto celebrado com o Governo da União em 24 de Dezembro de 1937, á vista da Lei N. 21.143, de 10 de Março de 1932 e prorrogado ex-vi do decreto-lei 5.552 de 7 de Junho de 1943

577ª EXTRAÇÃO — PREMIO MAIOR: Cr$ 300.000,00 — PLANO AA

Lista da extração de QUARTA-FEIRA, 18 de Agosto de 1943

Nesta LISTA não figuram por extenso os numeros premiados pela terminação do ultimo algarismo, mas figuram os premiados pelos finaes duplos de 2.º ao 5.º premios

Os bilhetes são litografados em papel branco, tinta azul escuro, fundo azul claro, e numeração preta na frente, com a inscrição: Extração em 18 de Agosto de 1943, ás 14 horas

5.651 PREMIOS — ATENÇÃO: VERIFIQUEM A TERMINAÇÃO SIMPLES DE SEUS BILHETES — 5.651 PREMIOS

Premios — CR$

0

6 — 10.000,00 cruzeiros

8 - 60,00; 10 - 60,00; 23 - 70,00; 37 - 60,00; 47 - 70,00; 54 - 100,00; 79 - 200,00; 86 - 70,00; 95 - 60,00; 96 - 100,00; 106 - 60,00; 110 - 60,00; 137 - 60,00; 195 - 60,00; 206 - 60,00; 210 - 60,00; 226 - 70,00; 237 - 60,00; 295 - 60,00; 302 - 500,00; 306 - 60,00; 310 - 60,00; 329 - 100,00; 337 - 60,00; 395 - 60,00; 406 - 60,00; 410 - 60,00; 437 - 60,00; 480 - 70,00; 490 - 100,00

493 — 1.000,00 cruzeiros

495 - 60,00; 506 - 60,00; 510 - 60,00; 537 - 60,00; 553 - 500,00; 595 - 60,00; 606 - 60,00; 610 - 60,00; 637 - 60,00; 695 - 60,00; 706 - 60,00; 710 - 60,00; 725 - 70,00; 737 - 60,00; 750 - 100,00; 795 - 60,00; 806 - 60,00; 810 - 60,00; 812 - 70,00; 837 - 60,00; 895 - 60,00; 906 - 60,00; 910 - 60,00; 917 - 70,00; 937 - 60,00; 947 - 70,00; 964 - 70,00; 967 - 70,00; 995 - 60,00

1

1006 - 60,00; 1010 - 60,00; 1016 - 500,00; 1037 - 60,00; 1039 - 200,00; 1095 - 60,00; 1106 - 60,00; 1110 - 60,00; 1137 - 60,00; 1195 - 60,00; 1206 - 60,00; 1210 - 60,00; 1227 - 70,00; 1237 - 60,00; 1286 - 100,00; 1295 - 60,00; 1306 - 60,00; 1310 - 60,00; 1337 - 60,00; 1395 - 60,00; 1406 - 60,00; 1410 - 60,00; 1435 - 70,00; 1437 - 60,00; 1454 - 70,00; 1461 - 70,00; 1465 - 100,00; 1495 - 60,00; 1506 - 60,00; 1510 - 60,00; 1537 - 60,00; 1595 - 60,00; 1606 - 60,00; 1610 - 60,00; 1637 - 60,00; 1647 - 70,00; 1649 - 500,00; 1695 - 60,00; 1706 - 60,00; 1710 - 60,00; 1737 - 60,00; 1756 - 70,00; 1772 - 70,00; 1776 - 70,00; 1777 - 70,00; 1795 - 60,00; 1801 - 70,00; 1806 - 60,00; 1810 - 60,00; 1837 - 60,00; 1858 - 70,00; 1882 - 70,00; 1895 - 60,00; 1906 - 60,00; 1910 - 60,00; 1916 - 70,00; 1937 - 60,00; 1944 - 70,00; 1995 - 60,00

2

2006 - 60,00; 2010 - 60,00; 2037 - 60,00; 2043 - 70,00; 2095 - 60,00; 2106 - 60,00; 2110 - 60,00; 2124 - 70,00; 2137 - 60,00; 2164 - 70,00; 2173 - 70,00; 2195 - 60,00; 2206 - 60,00; 2210 - 60,00; 2237 - 60,00; 2272 - 100,00; 2279 - 70,00; 2295 - 60,00; 2306 - 60,00; 2310 - 60,00; 2312 - 70,00; 2337 - 60,00; 2381 - 500,00; 2395 - 60,00; 2406 - 60,00; 2410 - 60,00; 2437 - 60,00; 2450 - 70,00; 2457 - 70,00; 2495 - 60,00; 2506 - 60,00; 2510 - 60,00; 2527 - 70,00; 2537 - 60,00; 2540 - 70,00; 2595 - 60,00; 2605 - 100,00; 2606 - 60,00; 2610 - 60,00; 2637 - 60,00; 2695 - 60,00; 2706 - 60,00; 2710 - 60,00; 2737 - 60,00; 2755 - 70,00; 2773 - 70,00; 2795 - 60,00; 2798 - 70,00; 2806 - 60,00; 2810 - 60,00; 2837 - 60,00; 2841 - 70,00; 2863 - 70,00; 2884 - 70,00; 2895 - 60,00; 2906 - 60,00; 2910 - 60,00; 2927 - 70,00; 2937 - 60,00; 2948 - 70,00; 2995 - 60,00

3

3006 - 60,00; 3009 - 70,00; 3010 - 60,00; 3025 - 100,00; 3037 - 60,00; 3077 - 70,00; 3095 - 60,00; 3106 - 60,00; 3110 - 60,00; 3114 - 70,00; 3137 - 60,00; 3188 - 70,00; 3195 - 60,00; 3206 - 60,00; 3210 - 60,00; 3237 - 60,00; 3295 - 60,00; 3306 - 60,00

3310 — 30.000,00 cruzeiros

3310 - 60,00; 3337 - 60,00; 3340 - 70,00; 3387 - 70,00; 3395 - 60,00; 3406 - 60,00; 3410 - 70,00; 3410 - 60,00; 3437 - 60,00; 3476 - 200,00

3480 — 2.000,00 cruzeiros

3495 - 60,00; 3504 - 70,00; 3506 - 60,00; 3510 - 60,00; 3537 - 60,00; 3595 - 60,00; 3606 - 60,00; 3610 - 60,00; 3637 - 60,00; 3641 - 70,00; 3695 - 60,00; 3706 - 60,00; 3710 - 60,00; 3730 - 70,00; 3737 - 60,00; 3795 - 60,00; 3806 - 60,00; 3810 - 60,00; 3837 - 60,00; 3841 - 100,00; 3895 - 60,00; 3896 - 70,00; 3897 - 70,00; 3906 - 60,00; 3907 - 70,00; 3910 - 60,00; 3937 - 60,00; 3990 - 100,00; 3995 - 60,00

4

4006 - 60,00; 4010 - 60,00; 4037 - 60,00; 4095 - 60,00; 4106 - 60,00; 4110 - 60,00; 4137 - 60,00; 4183 - 70,00; 4195 - 60,00; 4196 - 70,00; 4206 - 60,00; 4210 - 60,00

4227 — 2.000,00 cruzeiros

4237 - 60,00; 4238 - 70,00; 4292 - 70,00; 4295 - 60,00; 4306 - 60,00; 4310 - 60,00; 4336 - 70,00; 4337 - 60,00; 4342 - 70,00; 4375 - 70,00; 4395 - 60,00; 4406 - 60,00; 4410 - 60,00; 4437 - 60,00; 4454 - 100,00; 4495 - 60,00; 4506 - 60,00; 4510 - 60,00; 4520 - 500,00; 4533 - 70,00; 4537 - 60,00; 4554 - 70,00; 4595 - 60,00; 4600 - 70,00; 4606 - 60,00; 4610 - 60,00; 4637 - 60,00; 4667 - 70,00; 4694 - 100,00; 4695 - 60,00; 4700 - 100,00; 4706 - 60,00; 4710 - 60,00; 4727 - 200,00; 4737 - 60,00; 4755 - 70,00; 4769 - 70,00; 4777 - 70,00; 4795 - 60,00; 4798 - 70,00; 4806 - 60,00; 4810 - 70,00; 4810 - 60,00; 4837 - 60,00; 4895 - 60,00; 4906 - 60,00; 4910 - 60,00; 4937 - 60,00; 4956 - 100,00; 4959 - 70,00; 4967 - 500,00; 4995 - 60,00

5

5001 - 100,00; 5002 - 70,00; 5006 - 60,00; 5010 - 60,00; 5029 - 500,00; 5037 - 60,00; 5071 - 500,00

5091 — 2.000,00 cruzeiros

5095 - 60,00; 5106 - 60,00; 5110 - 60,00; 5111 - 200,00; 5137 - 60,00; 5195 - 60,00; 5206 - 60,00; 5210 - 60,00; 5221 - 200,00; 5237 - 60,00; 5295 - 60,00; 5306 - 60,00; 5310 - 60,00; 5337 - 60,00; 5347 - 70,00; 5360 - 70,00; 5365 - 70,00; 5395 - 60,00; 5400 - 60,00; 5410 - 60,00; 5432 - 70,00; 5437 - 60,00; 5450 - 70,00; 5487 - 500,00; 5495 - 60,00; 5506 - 60,00; 5510 - 60,00; 5524 - 70,00; 5537 - 60,00; 5539 - 70,00; 5564 - 100,00; 5595 - 60,00; 5606 - 60,00; 5610 - 60,00; 5637 - 60,00; 5681 - 100,00; 5695 - 60,00; 5706 - 60,00; 5710 - 60,00; 5720 - 70,00; 5737 - 60,00; 5740 - 70,00; 5741 - 100,00; 5755 - 70,00; 5795 - 60,00; 5806 - 60,00; 5810 - 60,00; 5837 - 60,00; 5875 - 70,00; 5895 - 60,00; 5906 - 60,00; 5910 - 60,00; 5920 - 70,00; 5937 - 60,00; 5995 - 60,00; 5999 - 70,00

6

6006 - 60,00; 6010 - 60,00; 6012 - 70,00; 6037 - 60,00; 6044 - 70,00; 6095 - 60,00; 6103 - 70,00; 6106 - 60,00; 6109 - 70,00; 6110 - 60,00; 6138 - 70,00; 6137 - 60,00; 6155 - 70,00; 6184 - 70,00; 6188 - 500,00; 6195 - 60,00; 6206 - 60,00; 6210 - 60,00; 6237 - 60,00; 6295 - 60,00; 6306 - 60,00; 6310 - 60,00; 6335 - 70,00; 6337 - 60,00; 6367 - 70,00; 6394 - 70,00; 6395 - 60,00; 6398 - 70,00; 6403 - 70,00; 6406 - 60,00; 6410 - 60,00; 6423 - 70,00; 6437 - 60,00; 6442 - 500,00; 6477 - 70,00; 6495 - 60,00

6506 — [illegible].000,00 cruzeiros

6506 - 60,00; 6510 - 60,00; 6514 - 70,00; 6537 - 60,00; 6570 - 70,00; 6595 - 60,00; 6606 - 60,00; 6610 - 60,00; 6637 - 60,00

6687 — 1.000,00 cruzeiros

6695 - 60,00; 6706 - 60,00; 6710 - 60,00; 6737 - 60,00; 6772 - 70,00; 6795 - 60,00; 6806 - 60,00; 6810 - 60,00; 6812 - 70,00; 6837 - 60,00; 6854 - 70,00; 6858 - 70,00; 6870 - 70,00; 6884 - 100,00; 6895 - 60,00; 6903 - 70,00; 6906 - 60,00; 6910 - 60,00; 6920 - 100,00; 6937 - 60,00; 6995 - 60,00

7

7006 - 60,00; 7010 - 60,00; 7026 - 70,00; 7037 - 60,00; 7095 - 60,00; 7106 - 60,00; 7110 - 60,00; 7132 - 70,00; 7137 - 60,00; 7162 - 70,00; 7195 - 60,00; 7197 - 70,00; 7206 - 60,00; 7210 - 60,00; 7237 - 60,00; 7278 - 200,00; 7295 - 60,00; 7303 - 60,00; 7310 - 60,00; 7313 - 100,00; 7337 - 60,00; 7339 - 70,00; 7343 - 70,00; 7380 - 500,00; 7395 - 60,00; 7406 - 60,00; 7410 - 60,00; 7411 - 70,00

7427 — 1.000,00 cruzeiros

7437 - 60,00; 7459 - 70,00; 7462 - 500,00; 7495 - 100,00; 7495 - 60,00; 7500 - 100,00; 7506 - 60,00; 7510 - 60,00; 7537 - 60,00; 7589 - 70,00; 7592 - 70,00; 7595 - 60,00; 7606 - 60,00; 7610 - 60,00; 7637 - 60,00; 7657 - 70,00; 7690 - 100,00; 7695 - 60,00; 7706 - 60,00; 7710 - 60,00; 7737 - 60,00; 7779 - 70,00; 7795 - 60,00; 7806 - 60,00; 7810 - 60,00; 7822 - 70,00; 7837 - 60,00; 7883 - 100,00; 7895 - 60,00; 7906 - 60,00; 7910 - 60,00; 7914 - 70,00; 7937 - 60,00; 7995 - 60,00

8

8006 - 60,00; 8007 - 100,00; 8010 - 60,00; 8030 - 70,00; 8037 - 70,00; 8037 - 60,00; 8045 - 70,00; 8095 - 60,00; 8106 - 60,00; 8110 - 60,00; 8137 - 60,00; 8185 - 70,00; 8195 - 100,00; 8195 - 60,00; 8206 - 60,00; 8210 - 60,00; 8237 - 60,00; 8295 - 60,00; 8306 - 60,00; 8310 - 60,00; 8337 - 60,00; 8342 - 200,00; 8360 - 70,00; 8379 - 70,00; 8395 - 60,00; 8406 - 60,00; 8410 - 60,00; 8428 - 70,00; 8437 - 60,00; 8465 - 100,00; 8495 - 60,00; 8506 - 60,00; 8510 - 60,00; 8535 - 100,00; 8537 - 60,00; 8595 - 60,00; 8606 - 60,00; 8610 - 60,00; 8635 - 100,00; 8637 - 60,00

8680 — 2.000,00 cruzeiros

8695 - 60,00; 8706 - 60,00; 8710 - 60,00; 8737 - 60,00; 8791 - 100,00; 8795 - 60,00; 8806 - 60,00; 8810 - 60,00; 8837 - 60,00; 8895 - 60,00; 8906 - 60,00; 8910 - 60,00; 8913 - 70,00; 8915 - 100,00; 8921 - 70,00; 8937 - 60,00; 8989 - 100,00; 8993 - 70,00; 8995 - 60,00

9

9006 - 60,00; 9010 - 60,00; 9037 - 60,00; 9082 - 70,00; 9095 - 60,00; 9106 - 60,00; 9110 - 60,00; 9137 - 60,00; 9187 - 70,00; 9195 - 60,00; 9206 - 60,00; 9210 - 60,00; 9222 - 100,00; 9237 - 60,00; 9279 - 70,00; 9283 - 70,00; 9295 - 60,00; 9301 - 70,00; 9306 - 60,00; 9310 - 60,00; 9337 - 60,00; 9395 - 60,00; 9406 - 60,00; 9410 - 60,00; 9437 - 60,00; 9455 - 100,00; 9464 - 70,00; 9494 - 70,00; 9495 - 60,00; 9506 - 60,00; 9510 - 60,00; 9514 - 70,00; 9537 - 60,00; 9581 - 70,00; 9595 - 60,00; 9598 - 70,00; 9606 - 60,00; 9610 - 60,00; 9637 - 60,00; 9695 - 60,00; 9706 - 60,00; 9710 - 60,00; 9737 - 60,00; 9795 - 60,00; 9806 - 60,00; 9810 - 60,00; 9837 - 60,00; 9844 - 100,00; 9876 - 70,00; 9895 - 60,00; 9897 - 70,00; 9906 - 60,00; 9907 - 100,00; 9909 - 70,00; 9910 - 60,00; 9934 - 70,00; 9937 - 60,00; 9983 - 200,00; 9995 - 60,00

10

10006 - 60,00; 10010 - 60,00; 10030 - 100,00; 10031 - 100,00; 10037 - 60,00; 10061 - 200,00; 10074 - 70,00; 10095 - 60,00; 10106 - 60,00; 10110 - 60,00; 10137 - 60,00

10156 — 2.000,00 cruzeiros

10167 - 70,00; 10182 - 70,00; 10186 - 70,00; 10189 - 70,00; 10195 - 100,00; 10195 - 60,00; 10203 - 70,00; 10206 - 60,00; 10210 - 60,00; 10237 - 60,00; 10241 - 70,00; 10279 - 70,00; 10295 - 60,00; 10306 - 60,00; 10310 - 60,00; 10336 - 70,00; 10337 - 60,00; 10388 - 70,00

10389 — 2.000,00 cruzeiros

10395 - 60,00; 10396 - 70,00; 10406 - 60,00; 10410 - 60,00; 10417 - 70,00; 10437 - 60,00; 10493 - 60,00; 10506 - 60,00; 10510 - 60,00; 10537 - 60,00; 10595 - 60,00; 10606 - 60,00; 10609 - 70,00; 10610 - 60,00; 10637 - 60,00; 10654 - 70,00; 10695 - 60,00; 10706 - 60,00; 10710 - 60,00; 10737 - 60,00; 10795 - 60,00; 10806 - 60,00; 10808 - 100,00; 10810 - 60,00; 10837 - 60,00; 10889 - 70,00; 10895 - 60,00; 10897 - 70,00; 10906 - 60,00; 10910 - 60,00; 10937 - 60,00; 10948 - 200,00; 10992 - 70,00; 10995 - 60,00

11

11006 - 60,00; 11010 - 60,00; 11037 - 60,00; 11095 - 60,00; 11106 - 60,00; 11110 - 60,00; 11137 - 60,00; 11139 - 200,00; 11164 - 100,00; 11195 - 60,00; 11206 - 60,00; 11210 - 60,00; 11211 - 70,00; 11224 - 70,00; 11237 - 60,00; 11289 - 70,00; 11295 - 60,00; 11296 - 200,00; 11306 - 60,00; 11310 - 60,00; 11311 - 70,00; 11337 - 60,00; 11338 - 70,00; 11342 - 500,00; 11378 - 100,00; 11395 - 60,00; 11398 - 70,00; 11406 - 60,00; 11410 - 60,00; 11416 - 70,00; 11437 - 100,00; 11437 - 60,00; 11439 - 500,00; 11473 - 70,00; 11478 - 200,00; 11479 - 70,00; 11492 - 70,00; 11495 - 60,00; 11506 - 60,00; 11510 - 60,00; 11537 - 60,00; 11570 - 70,00; 11595 - 60,00; 11606 - 60,00; 11610 - 60,00; 11637 - 100,00; 11637 - 60,00; 11661 - 70,00; 11668 - 70,00; 11695 - 60,00; 11706 - 60,00; 11710 - 60,00; 11736 - 70,00; 11737 - 60,00; 11741 - 100,00; 11782 - 70,00; 11795 - 60,00; 11806 - 60,00; 11810 - 60,00; 11837 - 60,00; 11866 - 70,00; 11895 - 60,00; 11906 - 60,00; 11910 - 60,00; 11915 - 100,00; 11929 - 70,00; 11937 - 60,00; 11939 - 70,00; 11987 - 70,00; 11995 - 60,00

12

12006 - 60,00; 12010 - 60,00; 12012 - 70,00

12021 — 1.000,00 cruzeiros

12037 - 60,00; 12095 - 60,00; 12106 - 60,00; 12110 - 60,00; 12119 - 100,00

12127 — 1.000,00 cruzeiros

12137 - 60,00; 12141 - 70,00; 12195 - 60,00; 12206 - 60,00; 12210 - 60,00; 12237 - 60,00; 12295 - 60,00; 12306 - 60,00; 12310 - 60,00; 12337 - 60,00; 12365 - 60,00; 12406 - 60,00; 12410 - 60,00; 12437 - 60,00; 12495 - 60,00; 12506 - 60,00; 12510 - 60,00; 12537 - 60,00

12558 — 1.000,00 cruzeiros

12563 - 70,00; 12595 - 60,00; 12606 - 60,00; 12610 - 60,00; 12614 - 70,00; 12637 - 60,00; 12661 - 70,00; 12695 - 60,00; 12706 - 60,00; 12710 - 60,00; 12726 - 70,00; 12731 - 100,00; 12737 - 60,00; 12755 - 70,00; 12773 - 70,00; 12786 - 70,00; 12795 - 60,00; 12806 - 60,00; 12810 - 60,00; 12828 - 70,00; 12837 - 60,00; 12895 - 60,00; 12904 - 70,00; 12906 - 60,00; 12910 - 60,00; 12937 - 60,00; 12995 - 60,00

13

13006 - 60,00; 13010 - 100,00; 13010 - 60,00; 13037 - 60,00; 13045 - 70,00; 13095 - 60,00; 13106 - 60,00; 13110 - 60,00; 13137 - 60,00; 13150 - 100,00; 13195 - 60,00; 13206 - 60,00; 13210 - 60,00; 13237 - 60,00; 13271 - 70,00; 13282 - 70,00; 13291 - 70,00; 13292 - 100,00; 13295 - 60,00; 13306 - 60,00; 13310 - 60,00; 13323 - 70,00; 13337 - 60,00; 13347 - 70,00; 13368 - 70,00; 13377 - 500,00; 13395 - 60,00; 13406 - 60,00; 13410 - 60,00; 13437 - 60,00; 13470 - 70,00; 13495 - 60,00; 13506 - 60,00; 13510 - 60,00; 13537 - 60,00; 13595 - 60,00; 13601 - 200,00; 13606 - 60,00; 13610 - 60,00; 13614 - 100,00; 13637 - 60,00; 13668 - 70,00; 13695 - 60,00; 13706 - 60,00; 13710 - 60,00; 13737 - 60,00; 13795 - 60,00; 13806 - 60,00; 13810 - 60,00; 13837 - 60,00; 13843 - 100,00; 13895 - 60,00; 13906 - 60,00; 13910 - 60,00; 13937 - 60,00; 13987 - 70,00; 13995 - 60,00

14

14006 - 60,00; 14010 - 60,00; 14018 - 70,00; 14037 - 60,00; 14095 - 60,00; 14106 - 60,00; 14110 - 60,00; 14137 - 60,00; 14146 - 70,00; 14150 - 70,00; 14185 - 500,00; 14195 - 60,00; 14206 - 60,00; 14210 - 60,00; 14237 - 60,00; 14233 - 70,00; 14252 - 70,00; 14295 - 60,00; 14306 - 60,00; 14310 - 60,00; 14337 - 60,00; 14368 - 70,00; 14395 - 60,00; 14404 - 100,00; 14406 - 60,00; 14410 - 60,00; 14427 - 100,00; 14437 - 60,00; 14440 - 500,00; 14454 - 70,00; 14495 - 60,00; 14496 - 100,00; 14506 - 60,00; 14510 - 60,00; 14537 - 60,00; 14572 - 500,00; 14588 - 70,00; 14595 - 60,00; 14606 - 60,00; 14610 - 60,00; 14637 - 60,00

14648 — 2.000,00 cruzeiros

14656 - 200,00; 14695 - 60,00; 14708 - 60,00; 14710 - 60,00; 14737 - 60,00; 14795 - 60,00; 14800 - 70,00; 14806 - 60,00; 14810 - 60,00; 14825 - 100,00; 14836 - 70,00; 14837 - 60,00; 14857 - 70,00; 14895 - 60,00; 14905 - 100,00; 14906 - 60,00; 14910 - 60,00; 14937 - 60,00; 14951 - 70,00; 14972 - 70,00; 14976 - 70,00; 14979 - 100,00; 14995 - 60,00; 14999 - 70,00

15

15006 - 60,00; 15010 - 60,00; 15037 - 60,00; 15040 - 70,00; 15044 - 70,00; 15095 - 60,00; 15106 - 60,00; 15110 - 60,00; 15137 - 70,00; 15137 - 60,00; 15153 - 70,00; 15156 - 500,00; 15177 - 100,00; 15182 - 70,00; 15195 - 60,00; 15206 - 60,00; 15210 - 60,00; 15237 - 60,00; 15259 - 70,00; 15269 - 100,00; 15277 - 70,00; 15295 - 60,00; 15306 - 60,00; 15310 - 60,00; 15332 - 70,00; 15337 - 60,00; 15395 - 60,00; 15406 - 60,00; 15410 - 60,00; 15423 - 70,00; 15437 - 60,00; 15444 - 70,00; 15485 - 70,00; 15495 - 60,00; 15506 - 60,00; 15510 - 60,00; 15530 - 100,00; 15537 - 60,00; 15554 - 100,00; 15595 - 60,00; 15606 - 60,00; 15610 - 60,00; 15614 - 70,00; 15619 - 70,00; 15637 - 60,00

15645 — 1.000,00 cruzeiros

15654 - 70,00; 15695 - 60,00; 15706 - 60,00; 15710 - 60,00; 15729 - 70,00; 15737 - 60,00; 15795 - 60,00; 15806 - 60,00; 15810 - 60,00; 15837 - 60,00; 15842 - 70,00; 15882 - 200,00; 15883 - 200,00; 15895 - 60,00; 15906 - 60,00; 15910 - 60,00; 15930 - 70,00; 15937 - 60,00; 15965 - 70,00; 15986 - 100,00; 15995 - 60,00

16

16006 - 60,00; 16010 - 60,00; 16037 - 60,00; 16042 - 70,00; 16095 - 60,00; 16106 - 60,00; 16110 - 60,00; 16114 - 100,00; 16122 - 100,00; 16137 - 60,00; 16143 - 100,00; 16183 - 70,00; 16195 - 60,00; 16206 - 60,00; 16210 - 60,00; 16211 - 70,00; 16214 - 70,00; 16237 - 60,00; 16279 - 70,00; 16286 - 70,00; 16295 - 60,00; 16306 - 60,00; 16310 - 60,00; 16337 - 60,00; 16346 - 70,00; 16355 - 70,00; 16365 - 60,00; 16400 - 70,00; 16406 - 60,00; 16410 - 60,00; 16437 - 60,00; 16495 - 60,00; 16506 - 60,00; 16510 - 60,00; 16537 - 60,00; 16574 - 70,00; 16587 - 200,00; 16595 - 60,00; 16606 - 60,00; 16610 - 60,00; 16625 - 100,00; 16637 - 60,00; 16662 - 70,00; 16695 - 60,00; 16700 - 70,00; 16706 - 60,00; 16710 - 60,00; 16737 - 60,00; 16759 - 100,00

16792 — 1.000,00 cruzeiros

16795 - 60,00; 16801 - 70,00; 16806 - 60,00; 16810 - 60,00; 16825 - 70,00; 16837 - 60,00; 16888 - 70,00; 16895 - 60,00; 16906 - 60,00; 16910 - 70,00; 16910 - 60,00; 16937 - 60,00; 16979 - 70,00; 16995 - 60,00

17

17006 - 60,00; 17010 - 60,00; 17037 - 60,00; 17051 - 70,00; 17065 - 70,00; 17095 - 60,00; 17106 - 60,00; 17110 - 60,00; 17113 - 100,00; 17134 - 70,00; 17137 - 60,00; 17195 - 60,00; 17197 - 70,00; 17206 - 60,00; 17210 - 60,00; 17234 - 70,00; 17237 - 60,00; 17295 - 70,00; 17295 - 60,00; 17299 - 100,00; 17306 - 60,00; 17310 - 60,00; 17337 - 60,00; 17379 - 70,00; 17395 - 60,00; 17398 - 70,00; 17406 - 60,00; 17410 - 60,00; 17422 - 70,00; 17437 - 60,00; 17475 - 100,00; 17495 - 60,00; 17506 - 60,00; 17510 - 60,00; 17537 - 60,00; 17595 - 60,00; 17603 - 70,00; 17606 - 60,00; 17610 - 60,00; 17637 - 60,00; 17669 - 70,00; 17695 - 60,00; 17697 - 70,00; 17706 - 60,00; 17710 - 60,00; 17737 - 60,00; 17795 - 60,00; 17804 - 70,00; 17806 - 70,00; 17806 - 60,00; 17810 - 60,00; 17837 - 60,00; 17854 - 70,00; 17895 - 60,00; 17906 - 60,00; 17910 - 60,00; 17927 - 70,00; 17937 - 60,00; 17957 - 70,00; 17965 - 70,00; 17995 - 60,00

18

18006 - 60,00; 18010 - 60,00; 18037 - 60,00; 18063 - 70,00; 18075 - 70,00; 18095 - 60,00; 18101 - 70,00; 18106 - 60,00; 18110 - 60,00; 18137 - 60,00; 18160 - 70,00; 18195 - 60,00; 18206 - 60,00; 18207 - 70,00; 18209 - 200,00; 18210 - 60,00; 18237 - 60,00; 18243 - 70,00; 18295 - 60,00; 18306 - 60,00; 18310 - 60,00; 18337 - 60,00; 18364 - 70,00; 18395 - 60,00; 18406 - 60,00; 18410 - 60,00; 18437 - 60,00; 18449 - 70,00; 18495 - 60,00; 18506 - 60,00; 18510 - 60,00; 18537 - 60,00; 18579 - 70,00; 18586 - 70,00; 18595 - 60,00; 18606 - 60,00; 18610 - 60,00; 18637 - 60,00; 18657 - 70,00; 18659 - 70,00; 18660 - 70,00; 18679 - 100,00; 18695 - 60,00; 18700 - 60,00; 18710 - 60,00; 18737 - 60,00; 18795 - 60,00; 18806 - 70,00; 18808 - 60,00; 18807 - 100,00; 18810 - 60,00; 18837 - 60,00; 18871 - 70,00; 18875 - 70,00; 18895 - 60,00; 18906 - 60,00; 18910 - 60,00; 18937 - 60,00; 18947 - 70,00; 18954 - 70,00; 18995 - 60,00

19

19006 - 60,00; 19010 - 60,00; 19021 - 70,00; 19037 - 60,00; 19095 - 60,00; 19106 - 60,00; 19110 - 60,00; 19137 - 60,00; 19144 - 70,00; 19160 - 100,00; 19180 - 70,00; 19195 - 60,00; 19206 - 60,00; 19210 - 100,00; 19210 - 60,00; 19223 - 100,00; 19237 - 60,00; 19264 - 70,00; 19295 - 60,00; 19306 - 60,00; 19310 - 60,00; 19334 - 500,00; 19337 - 60,00; 19395 - 60,00; 19406 - 60,00; 19410 - 60,00; 19412 - 70,00; 19428 - 100,00; 19437 - 60,00; 19475 - 100,00; 19495 - 60,00; 19506 - 60,00; 19510 - 60,00; 19523 - 70,00; 19537 - 60,00; 19595 - 60,00; 19600 - 60,00; 19610 - 70,00; 19610 - 60,00; 19637 - 60,00; 19652 - 500,00; 19655 - 100,00; 19695 - 70,00; 19695 - 60,00; 19706 - 60,00; 19710 - 70,00; 19710 - 60,00; 19732 - 70,00; 19737 - 60,00; 19795 - 60,00; 19806 - 60,00; 19810 - 60,00; 19837 - 60,00; 19895 - 60,00; 19906 - 60,00; 19910 - 60,00; 19937 - 60,00; 19967 - 70,00; 19995 - 60,00

20

20004 - 70,00; 20006 - 60,00; 20010 - 60,00; 20033 - 100,00; 20037 - 60,00

20061 — 1.000,00 cruzeiros

20085 - 70,00; 20095 - 70,00; 20095 - 60,00; 20106 - 60,00; 20110 - 60,00; 20137 - 60,00; 20175 - 100,00; 20195 - 60,00; 20206 - 60,00; 20210 - 60,00; 20217 - 70,00; 20237 - 60,00; 20251 - 100,00; 20295 - 60,00; 20305 - 100,00; 20306 - 60,00; 20310 - 60,00; 20337 - 60,00; 20376 - 70,00; 20395 - 60,00; 20406 - 60,00; 20410 - 60,00; 20415 - 70,00; 20426 - 70,00; 20437 - 60,00; 20453 - 100,00; 20495 - 60,00; 20506 - 60,00; 20510 - 60,00; 20520 - 200,00; 20537 - 60,00; 20595 - 60,00; 20606 - 60,00; 20610 - 60,00; 20637 - 60,00; 20645 - 70,00; 20695 - 60,00; 20708 - 60,00; 20710 - 60,00; 20733 - 500,00; 20737 - 60,00; 20764 - 70,00; 20768 - 70,00; 20795 - 60,00; 20806 - 60,00; 20810 - 60,00; 20837 - 60,00; 20863 - 70,00; 20865 - 70,00; 20895 - 60,00; 20906 - 60,00; 20910 - 60,00; 20929 - 70,00; 20937 - 60,00; 20985 - 60,00

21

21006 - 60,00; 21010 - 60,00; 21037 - 60,00; 21043 - 70,00; 21048 - 100,00; 21085 - 200,00; 21095 - 60,00; 21106 - 60,00; 21110 - 60,00; 21137 - 60,00; 21195 - 60,00; 21206 - 60,00; 21210 - 60,00; 21237 - 60,00; 21281 - 70,00; 21295 - 60,00; 21301 - 70,00; 21306 - 60,00; 21310 - 60,00; 21337 - 60,00; 21340 - 70,00; 21365 - 500,00; 21395 - 60,00; 21406 - 60,00; 21410 - 60,00; 21423 - 70,00; 21437 - 200,00; 21437 - 60,00; 21495 - 60,00; 21506 - 60,00; 21510 - 60,00; 21537 - 60,00; 21580 - 70,00; 21595 - 60,00; 21604 - 100,00; 21606 - 60,00; 21610 - 60,00; 21637 - 60,00; 21685 - 70,00; 21695 - 60,00; 21698 - 200,00; 21699 - 70,00; 21706 - 60,00; 21710 - 60,00; 21719 - 70,00; 21737 - 60,00; 21754 - 100,00; 21795 - 60,00; 21806 - 60,00; 21810 - 60,00; 21831 - 70,00; 21837 - 60,00; 21895 - 60,00; 21906 - 60,00; 21910 - 60,00; 21922 - 500,00; 21937 - 60,00; 21994 - 70,00; 21995 - 60,00

22

22006 - 60,00; 22010 - 60,00; 22037 - 60,00; 22018 - 100,00; 22052 - 70,00; 22054 - 70,00; 22075 - 70,00; 22095 - 60,00

22101 — 2.000,00 cruzeiros

22106 - 60,00; 22110 - 60,00; 22137 - 60,00; 22138 - 70,00; 22154 - 500,00; 22155 - 70,00; 22182 - 70,00; 22184 - 100,00; 22189 - 70,00; 22195 - 60,00; 22206 - 60,00; 22210 - 60,00; 22237 - 60,00; 22295 - 60,00; 22306 - 60,00; 22310 - 60,00; 22337 - 60,00; 22349 - 70,00; 22377 - 70,00; 22395 - 60,00; 22406 - 60,00; 22410 - 70,00; 22410 - 60,00; 22425 - 70,00; 22437 - 60,00; 22476 - 70,00; 22478 - 70,00; 22483 - 100,00; 22491 - 70,00; 22495 - 60,00; 22506 - 60,00; 22510 - 60,00; 22514 - 100,00; 22537 - 60,00; 22580 - 70,00; 22581 - 70,00; 22587 - 70,00; 22595 - 60,00; 22606 - 60,00; 22610 - 60,00; 22629 - 70,00; 22637 - 60,00; 22674 - 70,00; 22693 - 70,00; 22695 - 60,00; 22706 - 60,00; 22707 - 100,00; 22710 - 60,00; 22737 - 60,00

22767 — 2.000,00 cruzeiros

22795 - 60,00; 22801 - 70,00; 22806 - 60,00; 22810 - 60,00; 22817 - 70,00; 22837 - 60,00; 22838 - 70,00; 22895 - 60,00; 22906 - 60,00; 22910 - 60,00; 22937 - 60,00; 22995 - 60,00

23

23006 - 60,00; 23010 - 60,00; 23037 - 60,00; 23061 - 70,00; 23073 - 70,00; 23095 - 60,00; 23104 - 70,00; 23108 - 60,00; 23110 - 60,00; 23116 - 70,00; 23123 - 70,00; 23137 - 60,00; 23161 - 100,00; 23191 - 100,00; 23195 - 60,00; 23206 - 60,00; 23210 - 60,00; 23237 - 60,00; 23241 - 70,00; 23295 - 60,00; 23306 - 60,00; 23310 - 60,00; 23337 - 60,00; 23379 - 70,00; 23395 - 60,00; 23406 - 60,00; 23409 - 70,00; 23410 - 200,00; 23410 - 60,00; 23413 - 70,00; 23437 - 60,00; 23495 - 60,00; 23508 - 60,00; 23510 - 60,00; 23517 - 70,00; 23537 - 60,00; 23585 - 70,00; 23595 - 60,00; 23606 - 60,00; 23610 - 500,00; 23610 - 60,00; 23629 - 200,00; 23637 - 60,00; 23665 - 70,00; 23690 - 70,00; 23693 - 200,00; 23695 - 60,00; 23706 - 60,00; 23710 - 60,00; 23737 - 60,00; 23738 - 70,00; 23768 - 100,00; 23769 - 100,00; 23795 - 60,00; 23802 - 70,00; 23806 - 60,00; 23810 - 60,00

23812 — 1.000,00 cruzeiros

23837 - 60,00; 23842 - 70,00; 23875 - 70,00; 23895 - 60,00; 23906 - 60,00; 23910 - 70,00; 23910 - 60,00; 23937 - 60,00; 23995 - 60,00

24

24004 - 70,00; 24006 - 100,00; 24006 - 60,00; 24010 - 60,00; 24037 - 60,00; 24095 - 60,00; 24105 - 70,00; 24106 - 60,00; 24107 - 70,00; 24110 - 60,00; 24137 - 60,00; 24195 - 60,00; 24206 - 70,00; 24206 - 60,00; 24210 - 60,00; 24219 - 70,00; 24237 - 60,00; 24274 - 70,00; 24295 - 60,00; 24302 - 70,00; 24306 - 60,00; 24310 - 60,00

24330 — [illegible]000,00 cruzeiros

24337 - 60,00; 24361 - 100,00; 24387 - 100,00; 24395 - 60,00; 24406 - 60,00; 24410 - 60,00; 24437 - 100,00; 24447 - 70,00; 24460 - 70,00; 24489 - 100,00; 24491 - 70,00; 24495 - 60,00; 24506 - 60,00; 24510 - 60,00; 24537 - 60,00

24588 — 2.000,00 cruzeiros

24595 - 60,00; 24606 - 60,00; 24610 - 60,00; 24637 - 60,00; 24641 - 100,00; 24695 - 60,00; 24706 - 60,00; 24710 - 60,00; 24737 - 60,00; 24750 - 500,00; 24751 - 70,00; 24795 - 60,00; 24806 - 60,00; 24810 - 60,00; 24837 - 60,00; 24895 - 60,00; 24906 - 60,00; 24910 - 60,00; 24937 - 60,00; 24964 - 100,00; 24995 - 60,00

25

25006 - 60,00; 25010 - 60,00; 25029 - 70,00; 25037 - 60,00; 25095 - 60,00; 25106 - 60,00; 25110 - 60,00; 25112 - 100,00; 25120 - 100,00; 25137 - 60,00; 25171 - 70,00; 25195 - 60,00; 25206 - 60,00; 25210 - 60,00; 25237 - 60,00; 25295 - 60,00; 25299 - 100,00; 25306 - 60,00; 25310 - 60,00; 25337 - 60,00; 25360 - 70,00; 25364 - 70,00; 25395 - 60,00; 25406 - 60,00; 25410 - 60,00; 25437 - 60,00; 25446 - 70,00; 25478 - 70,00; 25495 - 60,00; 25503 - 60,00; 25510 - 60,00; 25537 - 60,00; 25566 - 70,00; 25595 - 60,00; 25606 - 60,00; 25610 - 60,00; 25637 - 60,00; 25695 - 60,00; 25706 - 60,00; 25710 - 60,00; 25727 - 500,00; 25737 - 60,00; 25765 - 70,00; 25786 - 70,00; 25795 - 60,00; 25806 - 60,00; 25810 - 60,00; 25837 - 60,00; 25858 - 70,00; 25895 - 60,00; 25906 - 60,00; 25907 - 70,00; 25910 - 60,00; 25929 - 200,00; 25937 - 60,00; 25991 - 70,00; 25995 - 60,00

26

26006 - 60,00; 26010 - 60,00; 26037 - 60,00; 26085 - 500,00; 26095 - 60,00; 26105 - 100,00; 26106 - 60,00; 26110 - 60,00; 26137 - 60,00; 26191 - 70,00; 26195 - 60,00; 26206 - 60,00; 26210 - 60,00; 26237 - 60,00; 26294 - 70,00; 26295 - 60,00; 26300 - 70,00; 26306 - 60,00; 26310 - 60,00; 26328 - 70,00; 26330 - 200,00; 26337 - 60,00; 26362 - 100,00; 26383 - 200,00; 26395 - 60,00; 26406 - 60,00; 26410 - 60,00; 26437 - 60,00; 26443 - 200,00; 26445 - 70,00; 26450 - 100,00; 26477 - 70,00; 26482 - 70,00; 26495 - 60,00; 26506 - 60,00; 26510 - 60,00; 26537 - 60,00; 26595 - 60,00; 26606 - 60,00; 26610 - 60,00; 26637 - 60,00; 26668 - 70,00; 26674 - 70,00; 26695 - 60,00; 26706 - 60,00; 26710 - 60,00; 26737 - 60,00; 26744 - 70,00; 26795 - 60,00; 26806 - 60,00; 26810 - 60,00; 26837 - 60,00; 26869 - 70,00; 26882 - 70,00; 26885 - 70,00; 26895 - 60,00; 26906 - 60,00; 26910 - 60,00; 26936 - 70,00; 26937 - 60,00; 26952 - 70,00; 26962 - 70,00; 26971 - 70,00; 26980 - 70,00; 26994 - 70,00; 26995 - 60,00

27

27006 - 60,00; 27010 - 60,00; 27012 - 70,00; 27015 - 1.500,00; 27037 - 60,00; 27074 - 200,00; 27095 - 100,00; 27095 - 60,00; 27106 - 60,00; 27110 - 60,00; 27137 - 60,00; 27139 - 200,00; 27155 - 70,00; 27195 - 60,00; 27206 - 60,00; 27210 - 60,00; 27212 - 70,00; 27237 - 60,00; 27295 - 60,00; 27306 - 60,00; 27310 - 60,00; 27337 - 60,00; 27370 - 70,00; 27384 - 100,00; 27395 - 60,00; 27406 - 60,00; 27410 - 60,00; 27437 - 60,00; 27480 - 70,00; 27495 - 60,00; 27506 - 60,00; 27510 - 60,00; 27520 - 100,00; 27537 - 60,00; 27587 - 70,00; 27595 - 60,00; 27606 - 60,00; 27610 - 60,00; 27625 - 70,00; 27631 - 200,00; 27637 - 60,00

27664 — Aproximação — 7.500,00 cruzeiros

27665 — 300.000,00 cruzeiros — RIO

27666 — Aproximação — 7.500,00 cruzeiros

27695 - 60,00; 27706 - 60,00; 27710 - 70,00; 27710 - 60,00; 27718 - 70,00; 27737 - 60,00; 27795 - 60,00; 27806 - 60,00; 27810 - 60,00; 27837 - 60,00; 27893 - 60,00; 27906 - 60,00; 27910 - 60,00; 27937 - 60,00; 27970 - 70,00; 27995 - 60,00

28

28006 - 60,00; 28010 - 60,00; 28018 - 70,00; 28037 - 60,00; 28062 - 70,00; 28095 - 60,00; 28106 - 60,00; 28110 - 60,00; 28137 - 60,00; 28195 - 60,00; 28206 - 60,00; 28210 - 60,00; 28237 - 60,00; 28252 - 70,00; 28295 - 60,00; 28297 - 70,00; 28306 - 60,00; 28307 - 100,00; 28310 - 60,00; 28337 - 60,00; 28395 - 60,00; 28397 - 70,00; 28406 - 60,00; 28410 - 60,00; 28437 - 60,00; 28462 - 200,00; 28481 - 100,00; 28495 - 60,00; 28506 - 70,00; 28510 - 60,00; 28537 - 60,00; 28553 - 100,00; 28595 - 60,00; 28606 - 60,00; 28610 - 60,00; 28637 - 60,00; 28695 - 60,00; 28706 - 60,00; 28710 - 60,00; 28737 - 60,00; 28795 - 60,00; 28803 - 100,00; 28806 - 60,00; 28810 - 60,00; 28837 - 60,00; 28865 - 100,00; 28885 - 70,00; 28886 - 70,00; 28887 - 100,00; 28895 - 60,00; 28906 - 60,00; 28907 - 70,00; 28910 - 60,00; 28932 - 70,00; 28937 - 60,00; 28995 - 60,00

29

29006 - 60,00; 29010 - 60,00; 29037 - 60,00; 29086 - 70,00; 29095 - 60,00; 29106 - 60,00; 29110 - 60,00; 29118 - 70,00; 29137 - 60,00; 29195 - 60,00; 29206 - 60,00; 29210 - 60,00; 29215 - 70,00; 29227 - 70,00; 29237 - 60,00; 29280 - 70,00; 29295 - 60,00; 29306 - 60,00; 29310 - 60,00; 29337 - 60,00; 29395 - 60,00; 29400 - 100,00; 29406 - 60,00; 29410 - 60,00; 29434 - 100,00; 29436 - 70,00; 29437 - 60,00; 29495 - 60,00; 29506 - 60,00; 29510 - 60,00; 29537 - 60,00; 29545 - 70,00; 29546 - 500,00; 29555 - 500,00; 29595 - 60,00; 29606 - 60,00; 29610 - 60,00; 29637 - 60,00; 29693 - 500,00; 29695 - 60,00; 29706 - 60,00; 29710 - 60,00; 29715 - 200,00; 29737 - 60,00

29795 — 3.000,00 cruzeiros

29795 - 60,00; 29806 - 60,00; 29810 - 60,00; 29820 - 70,00; 29830 - 70,00; 29837 - 60,00; 29895 - 60,00; 29906 - 60,00; 29910 - 60,00; 29937 - 60,00; 29954 - 70,00; 29962 - 70,00; 29995 - 60,00

30

30006 - 60,00; 30010 - 60,00; 30037 - 60,00; 30075 - 70,00; 30095 - 60,00; 30106 - 60,00; 30110 - 60,00; 30122 - 70,00; 30137 - 60,00; 30138 - 70,00; 30195 - 60,00; 30206 - 60,00; 30210 - 60,00; 30237 - 60,00; 30253 - 70,00; 30295 - 60,00; 30306 - 60,00; 30310 - 60,00; 30337 - 60,00; 30383 - 70,00; 30395 - 60,00; 30406 - 60,00; 30410 - 60,00; 30433 - 500,00; 30437 - 60,00; 30441 - 500,00; 30490 - 100,00; 30495 - 60,00; 30506 - 60,00; 30510 - 60,00; 30521 - 100,00; 30523 - 70,00; 30537 - 60,00; 30550 - 200,00; 30595 - 60,00; 30606 - 60,00; 30610 - 60,00; 30637 - 60,00; 30695 - 60,00; 30706 - 60,00; 30710 - 60,00; 30713 - 70,00; 30733 - 100,00; 30737 - 60,00; 30770 - 70,00; 30786 - 70,00; 30795 - 60,00; 30806 - 60,00; 30810 - 60,00; 30837 - 60,00; 30895 - 60,00

30904 — 2.000,00 cruzeiros

30906 - 60,00; 30910 - 60,00; 30937 - 60,00; 30994 - 100,00; 30995 - 60,00

31

31002 - 70,00; 31006 - 60,00; 31010 - 60,00; 31037 - 60,00; 31095 - 60,00; 31106 - 60,00; 31110 - 60,00; 31137 - 60,00; 31144 - 70,00; 31150 - 70,00; 31195 - 60,00; 31206 - 60,00; 31210 - 60,00; 31237 - 60,00; 31295 - 60,00; 31298 - 500,00; 31303 - 100,00; 31306 - 60,00; 31310 - 60,00; 31331 - 70,00; 31337 - 60,00; 31395 - 60,00; 31406 - 60,00; 31407 - 70,00; 31410 - 60,00; 31436 - 70,00; 31437 - 60,00; 31495 - 60,00; 31506 - 60,00; 31510 - 60,00; 31515 - 70,00; 31537 - 60,00; 31572 - 70,00; 31595 - 60,00; 31606 - 60,00; 31610 - 60,00; 31637 - 60,00; 31644 - 70,00; 31695 - 60,00; 31700 - 70,00; 31706 - 60,00; 31710 - 60,00; 31737 - 60,00; 31786 - 70,00; 31795 - 60,00; 31808 - 60,00; 31810 - 60,00; 31819 - 70,00; 31837 - 60,00; 31895 - 60,00; 31906 - 60,00; 31910 - 60,00; 31937 - 60,00; 31994 - 70,00; 31995 - 60,00

32

32006 - 60,00; 32010 - 60,00; 32037 - 60,00; 32095 - 60,00; 32106 - 60,00; 32110 - 60,00; 32137 - 60,00; 32180 - 70,00; 32195 - 60,00; 32208 - 60,00; 32210 - 60,00; 32217 - 70,00; 32237 - 60,00; 32253 - 70,00; 32295 - 60,00; 32300 - 200,00; 32306 - 60,00; 32310 - 60,00; 32328 - 100,00; 32332 - 70,00; 32337 - 60,00; 32374 - 100,00; 32392 - 70,00; 32395 - 60,00; 32406 - 60,00; 32410 - 60,00; 32411 - 70,00; 32437 - 60,00; 32452 - 70,00; 32495 - 60,00; 32506 - 60,00; 32510 - 60,00; 32537 - 60,00; 32559 - 200,00; 32595 - 60,00; 32606 - 60,00; 32610 - 60,00; 32637 - 60,00; 32656 - 100,00; 32695 - 70,00; 32695 - 60,00; 32706 - 60,00; 32710 - 60,00; 32737 - 60,00; 32795 - 60,00; 32806 - 60,00; 32810 - 60,00; 32819 - 70,00; 32833 - 70,00; 32837 - 60,00; 32875 - 70,00; 32882 - 70,00; 32895 - 60,00; 32906 - 60,00; 32910 - 60,00; 32920 - 70,00; 32937 - 60,00; 32984 - 200,00; 32995 - 60,00

33

33006 - 60,00; 33009 - 70,00; 33010 - 60,00; 33037 - 60,00; 33056 - 70,00; 33095 - 60,00; 33106 - 70,00; 33106 - 60,00; 33110 - 60,00; 33137 - 60,00; 33195 - 60,00; 33206 - 60,00; 33210 - 60,00; 33237 - 60,00; 33295 - 60,00; 33306 - 60,00; 33310 - 60,00; 33337 - 60,00; 33395 - 60,00; 33406 - 60,00; 33410 - 60,00; 33426 - 70,00; 33428 - 70,00; 33437 - 60,00; 33438 - 70,00; 33450 - 70,00; 33469 - 100,00; 33495 - 60,00; 33499 - 100,00; 33506 - 60,00; 33510 - 60,00; 33528 - 70,00; 33537 - 60,00; 33595 - 60,00; 33606 - 60,00; 33610 - 60,00; 33637 - 60,00; 33660 - 70,00; 33677 - 70,00; 33684 - 100,00; 33695 - 60,00; 33706 - 60,00; 33710 - 60,00; 33737 - 60,00; 33759 - 70,00; 33761 - 100,00; 33785 - 70,00; 33795 - 60,00; 33806 - 60,00; 33810 - 60,00; 33837 - 60,00; 33872 - 70,00; 33895 - 60,00; 33906 - 60,00; 33908 - 70,00; 33910 - 60,00; 33937 - 60,00; 33950 - 70,00; 33960 - 100,00; 33979 - 70,00; 33995 - 60,00

34

34006 - 60,00; 34010 - 60,00; 34035 - 100,00; 34037 - 60,00; 34055 - 70,00; 34095 - 60,00; 34102 - 100,00; 34106 - 60,00; 34110 - 60,00; 34111 - 70,00; 34137 - 60,00; 34164 - 70,00; 34195 - 60,00; 34206 - 60,00; 34210 - 60,00; 34237 - 500,00; 34237 - 60,00

34271 — 2.000,00 cruzeiros

34274 - 100,00; 34295 - 60,00; 34306 - 60,00; 34310 - 60,00; 34337 - 60,00; 34357 - 70,00; 34395 - 60,00; 34406 - 60,00; 34410 - 60,00; 34437 - 60,00; 34464 - 500,00; 34495 - 60,00; 34506 - 60,00; 34510 - 60,00; 34525 - 70,00; 34537 - 60,00; 34575 - 70,00; 34595 - 60,00; 34606 - 60,00; 34610 - 60,00; 34633 - 70,00; 34637 - 60,00; 34674 - 70,00; 34692 - 70,00; 34695 - 60,00; 34706 - 60,00; 34709 - 70,00; 34710 - 60,00; 34725 - 70,00

34737 — 5.000,00 cruzeiros

34737 - 60,00; 34777 - 100,00; 34795 - 60,00; 34806 - 60,00; 34810 - 60,00; 34837 - 60,00; 34895 - 60,00; 34906 - 60,00; 34910 - 60,00; 34937 - 60,00; 34995 - 60,00

Premios maiores

Numero	Premio	Praça
27665	300.000,00 cruzeiros	RIO
3310	30.000,00 cruzeiros	RIO
6	10.000,00 cruzeiros	RIO
34737	5.000,00 cruzeiros	RIO
29795	3.000,00 cruzeiros	RIO

Todos os numeros terminados em 5 têm Cr$ 50,00

O escritorio á rua Senador Dantas N. 84, estará aberto para pagamentos todos os dias uteis, das 9 ás 11 ½ e das 13 ½ ás 16 horas, exceto nos dias feriados.

A administração pagará o valor que representem os bilhetes premiados, durante os primeiros 6 meses da respectiva extração, ao seu portador, e não atenderá reclamação alguma por perda ou subtração de bilhetes.

No caso do premio maior caber ao numero 1, serão considerados como aproximações o imediatamente superior e o ultimo dos milhares que jogarem; sendo sorteado o ultimo, serão aproximações o imediatamente inferior e o primeiro, isto é, o numero 1.

AS EXTRAÇÕES PRINCIPIAM ÁS 14 HORAS

577.ª Extração — CONCESSIONARIO: DOMINGOS DEMARCHI — O Fiscal do Governo: FERNANDO GOMES CALAZA — O Escrivão da Loteria: Carlos Carvalho Pereira — 577.ª Extração

Armando Ribeiro de Almeida — Prove o alegado.

Augusta Gomes Vitoria — Indeferido, o requerente não tem poderes para desistir do pedido feito.

SERVIÇO DE CONTROLE LEGAL

Exigencias do chefe:

Alfredo Inacio — Agostinho Bento Soares — Noemia Horta Pimentel Pereira — Henrique da Rocha — Maria Sabina da Costa — Olimpia Muniz Correia da Silva — Antonio de Oliveira 1º — Irmandade de Nossa Senhora Mãe dos Homens — Abrahão Isaac Waiaman — Carlos Fausto de Souza — Dulce da Silva Melo — Delio Filgueiras — Elza Rodrigues — Eduviges de Santana — Eurico de Lima Lessa — Francisca de Assis — Francisca Matos Silva — Geraldino Borges Guimarães — Maria Luiza Ferreira de Melo — Nadir Cantalmo — Neida Rosa — Olga de Andrade Machado — Silvio Tales Torres — Iára Alvarenga e Zuleica de Oliveira — Compareçam a este Serviço.

SERVIÇO DE INSPEÇÃO MEDICA

Pedro C. Gomes — Compareça, ou pessoa da familia a este Serviço, dentro de cinco dias.

Jonatas Simas Pinto Dias e Celino Cavé — Submetam-se a inspeção de saude.

SERVIÇO DE IDENTIFICAÇÃO

Exigencias do chefe:

Lirio Jacinto de Melo e Artur Fortunato da Silva — Compareça a este Serviço.

SECRETARIA GERAL DE EDUCAÇÃO E CULTURA

Despachos do secretario geral:

Alberto Beleza — Aguarde oportunidade.

Alberto da Castro Ribeiro — Alcides Rosa — Diderot Freitas — Iracema da Silva Morais — Zelia Medina de Oliveira — Deferido de acordo com as informações.

Eli Bastos — Francisco Brandão Jesus da Fonseca — Tacira de Miranda Leal e Vera Alves — Restituam-se.

DEPARTAMENTO DE EDUCAÇÃO PRIMARIA

Atos do diretor:

Foram designadas: — Cecilia de Toledo Scorzeli, para o Colegio Republica do Peru; Olga Fernandes Correia Lima, para a Escola General Eurico Dutra; Alice Barbose de Oliveira Menezes, para o Colegio Celestino Silva; Dionisio dos Santos, para a Escola Vicente Licinio Cardoso.

ENSINO PARTICULAR

Despachos do diretor:

Gastão de Melo Peixoto e Vicentina Ribeiro Mallard — Levante-se a perempção.

Antenor Rodrigues — Dulce Cabral Cardoso — Irati Gomes Freira — Licete Dias da Cruz Prudente — Silvio Cipriano Valim — Compareçam para esclarecimentos.

DEPARTAMENTO DE EDUCAÇÃO TECNICO PROFISSIONAL

Foi designado o instrutor de disciplina Alice Cupertino Durão para ter exercicio na Escola Orsina da Fonseca.

DEPARTAMENTO DE SAUDE ESCOLAR

Atos do diretor:

Foram transferidos: — Maria Marechal Hermes e Carlos Alberto Luiza Osorio para o J. I. Ma- Torres Quintanilha para o Centro Odontologico Escolar.

INSTITUTO DE EDUCAÇÃO

Despachos do diretor:

Laila Caetano Coelho de Almeida — Marilia Ramos dos Santos e Rubem de Carvalho Goston — Deferido.

Leopoldo de Souza Neto — Nada ha que deferir.

SECRETARIA GERAL DE FINANÇAS

Ato do dr. Mario Melo, secretario geral:

Foi designado Licia Alves Pinto, para ter exercicio no Departamento do Contencioso Fiscal.

DESPACHOS

Joaquim Moreira Mota e Singer Sewing Machine Company — Provem qualidade para requerer.

José Tertuliano Fererira de Melo — Francisco Correia Mesquita e Alexandre Ludolf — Mantenho o despacho recorrido, tendo em vista os esclarecimentos prestados pela Comissão Fiscal do Imposto de Transmissão.

Ari José da Silva — Sele a petição.

Cia. Ferro Carril do Jardim Botanico — Proceda-se a vistoria conforme sugere o diretor do Departamento de Renda Imobiliaria.

Enid Camerino Belo — Estela Rios de Sales Cunha — Jaime Alves da Silva e Alberto Pinto da Mota Lima — Sim, sem prejuizo para o serviço.

Armando Fragoso Costa — Reconsidero o despacho de 14 do mês corrente para autorizar que se cobre o imposto na base de .... Cr$ 36 000,00.

PAGAMENTOS DE HOJE NA CAIXA REGULADORA DE EMPRESTIMOS

Será feito hoje o pagamento das seguintes propostas:

— 59092 — 59093 — 59094 —
— 59095 — 59096 — 59093 —
— 59100 — 59102 — 59103 —
— 59104 — 59105 — 59106 —
— 59107 — 59108 — 59109 —
— 59110 — 59113 — 59116 —
— 59117 — 59118 — 59120 —
— 59121 — 59122 — 59124 —
— 59126 — 59127 — 59128 —
— 59129 — 59131 — 59132 —
— 59133 — 59134 — 59136.

ATRASADAS

— 58488 — 58629 — 58637 —
— 58960 — 58992 — 59019 —
— 59023 — 59050 — 59055 —
— 59063 — 59065 — 59073 —
— 59074 — 59084 — 59091 —
— 59226 — 59908.

Prometem Revestir-se De Sensacionalismo As Regatas De Domingo Proximo

Mais Uma Vez a Associação de Cronistas Desportivos Revela a Sua Força Nos Nossos Desportos

Por Iniciativa da Veterana e Prestigiosa Entidad e de Jornalistas Profissionais de Esportes Defrontar-se-ão Quarta-Feira Proxima No Pacaembú, Paulistas e Cariocas — O Governo de S. Paulo Apoia a Iniciativa — O Sr. João Lira Filho Convidado de Honra da A. C. D.

Deverá constituir, por certo, um espetaculo de raro brilhantismo, o sensacional encontro entre cariocas e paulistas, na noite de quarta-feira proxima, no estadio de Pacaembú, por iniciativa da A.C.D. e que encontrou inteiro apoio do interventor Fernando Costa e altas autoridades esportivas da capital bandeirante cuja finalidade será a aquisição de cigarros para os soldados do Brasil acantonados no norte do pais.

APOIO DA PREFEITURA DE S. PAULO

O prefeito Prestes Maia, um benemerito da cidade de São Paulo, tambem decidiu colaborar no maximo possivel e, assim, as despesas de iluminação serão custeadas pela municipalidade, ao passo que não ha impostos nem o aluguel do estadio.

COLABORAÇÃO DA FEDERAÇÃO PAULISTA

A Federação Paulista de Futebol vai cuidar da venda dos ingressos, fiscalização e controle técnico da partida. Os seus trabalhos, entretanto, não pesarão nas despesas, visto como seu presidente, dr. Antonio Carlos Guimarães e seus companheiros de diretoria, decidiram custear as despesas de impressos, bola, juiz, bandeirinhas, fiscais e bilheteiros, gesto este muito gentil para com os cronistas organizadores do prelio, colaborando assim na patriotica iniciativa da A.C.D. e da A.C.E.E.S.P.

A AÇÃO DO GOVERNO DE S. PAULO

O sr interventor Fernando Costa, patrono e um dos idealizadores da grande noitada civico-esportiva do dia 25, não tem poupado esforços para o seu exito. Todas as providencias para hospedagem, viagem dos jogadores e cronistas já foram tomadas por intermedio de um de seus auxiliares de gabinete, dr. Celso de Azevedo Marques, de comum acordo com os paredros esportivos paulistas. Assim é que, já foram remetidas para esta capital as passagens destinadas aos componentes da embaixada organizada pela Associação de Cronistas Desportivos do Rio de Janeiro.

A COLABORAÇÃO DOS CLUBES CARIOCAS

Em noticiario anterior já focalizamos o acolhimento que teve a iniciativa dos cronistas esportivos por parte dos clubes filiados á F.M.F. Os presidentes dos gremios aplaudiram e puseram á disposição do técnico designado pela A.C.D. para selecionar os jogadores que farão parte do selecionado carioca.

DIRIGENTES DOS ESPORTES NA EMBAIXADA ACEDENSE

Tomarão parte na delegação carioca, especialmente convidados pela diretoria da A.C.D., o coronel Lima Figueiredo e dr. João Lira Filho membros do Conselho Nacional de Desportos; dr. Rivadavia Correia Meyer e sr. Domingos Vassalo Caruso, presidente e tesoureiro da C.B.D.

ADEMAR PIMENTA, O TECNICO

O conhecido técnico do America F. C. Gentil Cardoso, que se havia posto á disposição dos organizadores da embaixada carioca, á ultima hora em face de seus afazeres militares, ficou impedido de orientar a seleção dos players da capital.

A diretoria da A.C.D. mais uma vez recorreu a nunca negada boa vontade do renomado técnico patricio Ademar Pimenta, que se colocou imediatamente á sua disposição. Ontem mesmo o coach brasileiro da "Coupe du Monde" compareceu á sede da A.C.D., iniciando incontinenti suas atividades.

O DR. LIRA FILHO NA PRESIDENCIA DE HONRA DA EMBAIXADA

A delegação carioca será chefiada pelo cronista Antenor Magalhães presidente da A.C.D. e terá como presidente honra o nosso prezado confrade dr. João Lira Filho ilustre membro do C.N.D.

BASKETBALL

Prosseguem, Hoje, a Disputa do Torneio de Aspirantes e o Campeonato Bancario

Caberá a Aladino Astato Dirigir o Encontro Grajaú x Botafogo

Terá continuação, hoje, a disputa do Torneio de Aspirantes de Basketball.

Serão efetuados tres jogos sendo o seguinte o programa elaborado:

BOTAFOGO x GRAJAU'

Juizes: Haroldo Oest e Rubem P. Céa.

MACKENZIE x AMERICA

Na quadra do Sampaio.

Juizes: — A. Cerqueira Lima e Altamiro Gonçalves.

TIJUCA x FLUMINENSE

Rink da rua Conde de Bonfim.

Juizes: — R. Cerqueira Lima e Fenelon Vasconcelos.

PELO CAMPEONATO BANCARIO DE BASKETBALL

Em disputa do Campeonato Bancario de Basketball, serão disputados, hoje, no rink do Mourisco, dois jogos: Bandustria e Provincia, ás 20 horas e Credito Real x Borges, ás 21 horas.

No controle destes matches funcionarão os arbitros Rubens Cerqueira Lima e Rubem P. Céa.

REINICIA-SE, AMANHÃ, O CAMPEONATO DA CIDADE

Amanhã, a F. M. B. fará reiniciar o Campeonato Carioca de Basketball, realizando a primeira rodada do returno.

Quatro jogos serão efetuados, destacando-se o confronto a ser realizado na quadra da Av. Engenheiro Richard, onde o Grajaú tentará obstar a campanha do Botafogo.

Tudo faz crer que será dado a assistir a um choque de caracteristicas interessantes, já que as duas equipes contam magnifica forma de preparo e encontram-se em condições de desenvolverem convincente performance.

No controle deste embate funcionará a dupla Aladino Astuto e João Lopes Coelho.

Completando a rodada, de amanhã, jogarão:

ALIADOS x FLAMENGO

Na quadra do estação de Campo Grande, com a arbitragem de Luiz Mergulhão e Fenelon Vasconcelos.

OLIMPICO x ATLETICA

No rink do Mourisco, atuando como juizes, Alvaro e Rubens Cerqueira Lima.

CARIOCA x SAMPAIO

Na quadra do Botafogo, com Haroldo Oest e Céa, na direção.

NATAÇÃO

Disputa-se, Domingo, a Parte Final do III Concurso Oficial da F. M. N.

NA PISCINA DO TIJUCA O SENSACIONAL DUELO ENTRE AS EQUIPES JUVENIS DO AMERICA, TIJUCA E FLUMINENSE

Disputa-se domingo na piscina do Tijuca Tenis Club a Parte Final do III Concurso Oficial de Natação, certame promovido pela F. M. N. e patrocinado pelo gremio cajuti.

Antecipam-se como renhidas e ardorosamente disputadas as provas que serão levadas a efeito. Cerca de cento e cincoenta azes da aquatica infanto-juvenil desfilarão no tanque natatorio da R. Conde de Bonfim, proporcionando um dos mais interessantes espetaculos nauticos até então efetuados.

America, Tijuca e Fluminense, empregar-se-ão em sensacional duelo, lutando pela supremacia do salutar esporte aquatico. As classificações por equipes para as provas de domingo apontam estatisticamente o America, como provavel vencedor. Contudo a representação do Fluminense, se encontra em otima forma de treinamento, bem como o Tijuca, que por sinal se apresentará com uma equipe homogenea, capaz de surpreender os aficionados da aquatica-mirim.

Nota-se assim, que a competição de domingo, está fadada a superar, quer em técnica quer em assistencia e entusiasmo, ás demais, já realizadas.

Outro duelo, que se apresenta em plano secundario, mas, propenso a agradar sobremodo, é a disputa a que se empregarão as representações do Icaraí, Vasco da Gama, Guanabara e Piedade. Todos surgem como serios candidatos á colocação imediata, a alcançada pelos tres favoritos.

AS AUTORIDADES

Para o Controle tecnico foram designadas as seguintes autoridades:

Arbitro — José Rocha Lemos; Juiz de Partida — Moacyr Marques Machado; Auxiliar — Geraldo Motta; Juizes de Chegadas e Cronometristas: Do 1.º logar — Maria Lenk; Waldemar Santos e Domingos Castro Sá Reis; Do 2.º logar — Americo de Almeida Rodrigues; Do 3.º logar — Dr. Arlindo Bergamini; Do 4.º logar — Carlos Frederico Witte; Do 5.º logar — Newton Ribeiro de Oliveira; Juiz Desempatador — 2.º ao 5.º logares: Dilson José Rabello — Frederico Leopoldo da Silva Junior; Juiz de Raia — René Netto Caminha e Rui Guaraná; Anotador — Durvalino Fonseca Ribeiro; Anunciador — Alberto Silva; Médico Dr. Aldo Januzzi; Suplentes — Joaquim Teixeira da Costa — Salomão Pochaczewski e Claudio Bernardetti.

Automobilismo

TREINARÃO OS VOLANTES PARA A GRANDE PROVA NITEROI - CAMPOS

Conforme fora anunciado, esteve em Campos, a comissão esportiva do Automovel Clube do Brasil, em companhia do delegado de transito, sr. Alarico Maciel e do sr. Saturnino Braga, do Departamento de Estradas de Rodagem.

TREINOS NA PISTA

A animação dos volantes pela importante disputa do proximo dia 29, é grande.

Varios volantes vêm realizando treinos na estrada, que servirá de pista á disputa da grande prova.

Alguns dão preferencia aos exercicios nos domingos, percorrendo a estrada até Campos cidade aprazivel que serve de recreio para o descanso dominical, regressando á tarde.

Outros volantes, como Quirino Landi, preferem treinar em dias da semana. Ainda ontem, o conhecido volante paulista esteve com seu carro na estrada, procurando conhecer bem todo o percurso entre Niteroi e Campos, afim de realizar uma boa corrida no proximo dia 29.

ARI SANTANA TAMBEM TREINA

Ari Cortes Santana, o conhecido volante de São Cristovão, tambem vem treinando assiduamente.

Seu carro está em perfeitas condições, e, falando sobre suas possibilidades na importante prova do proximo dia 29, Ari manifestou seu entusiasmo, acreditando que possa figurar bem na classificação geral dos concorrentes.

OS PAULISTAS EM EQUIPE

Segundo se propala, os volantes paulistas que ainda não confirmaram a sua inscrição, participarão da corrida Niteroi-Campos, em equipe, para o que estariam procurando melhorar o rendimento de seus carros, afim de que haja perfeito equilibrio de forças entre os volantes bandeirantes.

NASCIMENTO JUNIOR E AS SURPRESAS

Nascimento Junior, um dos prestigiosos volantes paulistas, não perde o entusiasmo pelas corridas.

Embora esteja sempre alegando ser a ultima vez que participa de provas esportivas, Nascimento surge na hora pilotando um de seus carros.

Segundo noticias recebidas de São Paulo, Nascimento está preparando cuidadosamente um de seus carros para participar da disputa do "Premio Interventor Amaral Peixoto", embora não tenha ainda confirmado a sua inscrição.

Tim Queria Realmente Abandonar, Novamente, o Fluminense

Houve Intervenção, Mais Uma Vez e o Famoso Player Teve Uma Pequena Licença Para Descansar — Vai Voltar Novamente

Vêm surgindo, aparentemente, desde muito tempo, varias divergencias entre Tim e o Fluminense. Somente uma vez foi ventilado de publico o que realmente estava acontecendo entre o grande crack e o clube de Alvaro Chaves. No entanto, não se chegou a dizer mesmo a verdade do que se estava passando realmente nos bastidores do Fluminense.

RESSURGE O CASO TIM?...

Foi para todos, um espanto geral o não comparecimento de Tim, domingo ultimo, no gramado de São Januario. E em face da ausencia do grande meia, vozes malignas se levantaram e afirmaram que havia algo entre Tim e o Fluminense, novamente.

— Tim tem uma proposta de S. Paulo e não quer abandona-la sem que haja uma especie de compensação...

Aquela frase solta assim criou corpo e o boato passou a ser como que uma realidade. E o boato foi solto pela cidade afora.

O reporter foi verificar o que realmente estaria acontecendo entre Tim e o tricolor. E logo conseguiu ter conhecimento de toda a verdade. Tim insistiu realmente no rompimento do contrato com o seu clube. E' que o magnifico forward está mesmo desejoso de ir para São Paulo e por isso teria proposto ao tricolor rescindir o seu contrato.

O Fluminense porem necessita de Tim e não abrirá mão de seu concurso. Concedeu-lhe como prova de condescendencia, um repouso momentaneo.

Tim aceitou, por conselho de amigos, e dentro de alguns dias estará de volta defendendo as cores de seu clube nos proximos compromissos.

Como se vê, havia fundamento, sim, no boato solto pela cidade, sobre a saida de Tim do Fluminense mas tudo, ao que parece, foi habilmente contornado e continua tudo como dantes...

FABRICA BANGÚ
TECIDOS PERFEITOS
Preferidos no Brasil
BANGÚ
Grande successo em Buenos Ayres
EXIJA NA OURELLA
BANGÚ - INDUSTRIA BRASILEIRA

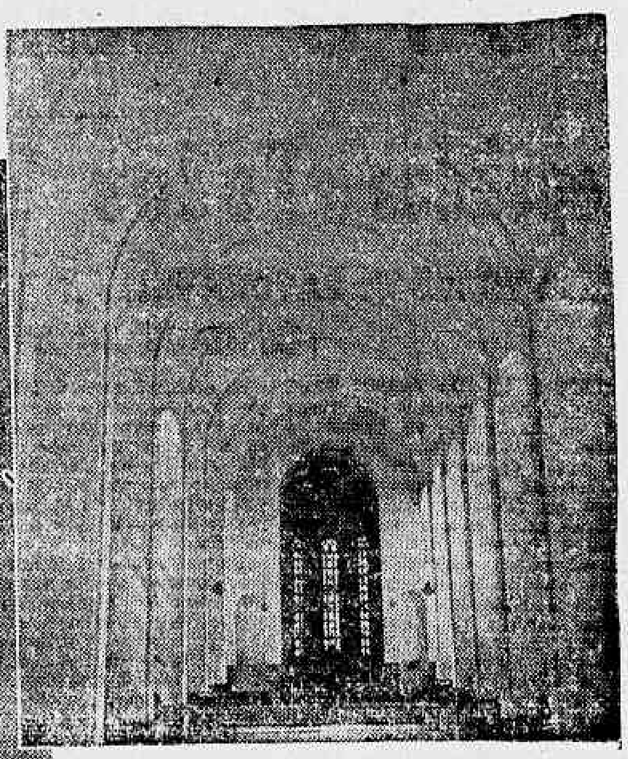

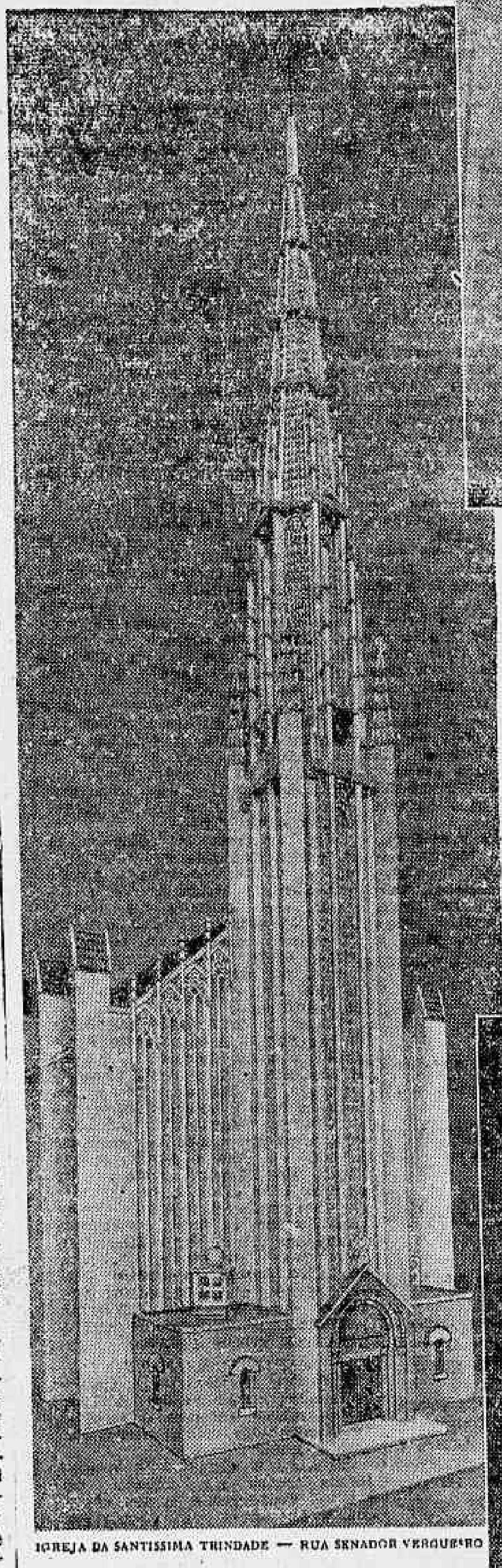

O CIMENTO
Mauá
NAS IGREJAS

Na magestade das catedrais e dos templos onde a quietude nos convida ao recolhimento espiritual, constata-se tambem a vantagem do emprego do cimento portland MAUÁ, que torna possivel a composição de linhas sóbrias e impressionantes.

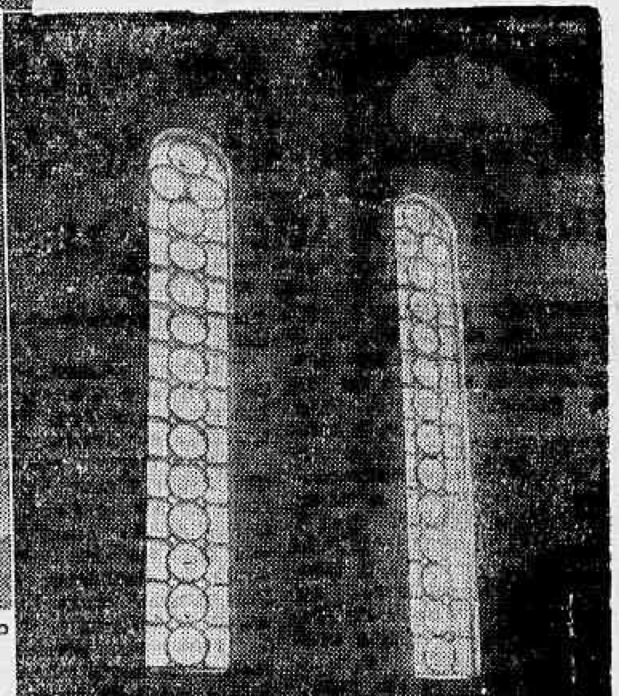

IGREJA DA SANTISSIMA TRINDADE — RUA SENADOR VERGUEIRO

Projeto de Henri Sajous

Construção da Cia. de Construções Ottino S. A.

PAINÉIS FEITOS EXCLUSIVAMENTE A CONCRETO

COMPANHIA NACIONAL DE CIMENTO PORTLAND
RIO DE JANEIRO

Rumores Sensacionais Estariam Correndo em Bangú Sobre Varios Jogadores...

Uma "Farra Grossa" Para Comemorar Falsamente a Vitoria Já Teria Sido Combinada — Dois Elementos Visados Para Amolecer o Jogo... — Quem Vê as Barbas do Vizinho Arder...

Diziamos bem, ante-ontem, quando comentavamos os acontecimentos, que sempre antecipam nos jogos entre Vasco e Fluminense, acontecimentos esses os mais estranhos possiveis.

Realmente, é isso que tem acontecido. Em 41, em ambos os prelios, varios jogadores, por sinal elementos, já visados, deixaram de se empregar a fundo e o juiz Tijolo, teve uma atitude que lhe valeu o afastamento definitivo dos nossos gramados.

Em 42 a historia se repetiu e cenas desconcertantes foram presenciadas por nós.

Chegamos a 43 e a coisa se repete. Por sinal, em ambos os prelios, ainda uma vez, para não fugir á regra...

E como complemento dos acontecimentos casuais, vimos um ainda de maior vulto, pois que foi o da ausencia forçada de Isaias, por ter o mesmo faltado com os seus sagrados deveres de soldado.

Conforme conseguimos apurar, Isaias deixou de comparecer ao quartel de sua unidade, alguns dias, e somente sabado, compareceu ao mesmo sendo aí, então detido por ter faltado com o devido respeito á disciplina militar, coisa condenavel e inadmissivel sob todos os pontos de vista.

RUMORES EM BANGU'...

O Bangu' é o proximo adversario do Fluminense. E nossa reportagem foi informada, ontem, de que chegou ao conhecimento da diretoria do gremio suburbano, o fato de terem elementos ligados a torcedores exaltados do clube tricolor, entrado em contacto com jogadores banguenses, afim de realizarem falsamente uma "farra grossa" a convite especial, no sabado, para comemorar com antecedencia, a vitoria sobre o bando de Alvaro Chaves, bem como já teriam falado a dois jogadores do Bangu' para não se esforçarem...

Esses rumores, sob todos os pontos de vista suspeito, puseram os dirigentes banguenses de sobreaviso e forçaram os mesmos a tomar as providencias necessarias, afim de impedir um rendimento menor do quadro suburbano...

E' logico, pois, que isso assim seja, pois que quem vê as barbas do vizinho arder, as suas devem ser postas de molho...

O Riachuelo Homenageia Um Desportista Peruano e Outro Mexicano

O Riachuelo Tenis Clube homenageou ante-ontem os esportistas Pedro Ascanio Rosales e Rubem Garcia, que ora nos visitam como delegados do Mexico e Peru' no recente Congresso de Educação Fisica. Os esportistas sul-americanos foram recebidos pela Diretoria do Riachuelo que, em pouco, com a fidalguia que lhe é peculiar, proporcionou aos visitantes uma excursão pelos departamentos técnico e escoteiro onde tiveram uma impressão de tudo quanto vai de progresso no basketball e no escotismo.

Os amadores do 1º quadro do clube alvi-anil, após um pouco de boa musica no ginasio local, proporcionaram um match-treino, onde, em carater de técnico, o sr. Pedro Rosales observou as inovações feitas pelos comandados de Rui de Freitas, ditadas pela técnica atual de um país sul-americano. Otima impressão levaram os visitantes, pois foi exibido um bom basketball. Finda a visita, foi servida uma mesa de doces e refrigerantes aos visitantes, á Diretoria do Riachuelo e aos amadores presentes, oferecendo nessa ocasião o 1º vice-presidente do clube local, sr. Valdemiro Legey de Macedo, no impedimento do sr. José Monteiro de Rezende, dois permanentes do clube para a presente temporada e brindando os esportistas dos paises ali tão bem representados pelos srs. Rosales e Garcia

NÚMERO AVULSO
40 Centavos

Diario Carioca

EDIÇÃO DE HOJE
12 Páginas

ANO XVI — RIO DE JANEIRO — QUINTA-FEIRA, 19 DE AGOSTO DE 1943 — N. 4.655

NOVO RECÚO ALEMÃO EM KHARKOV

Repelidos Todos os Contra-Ataques Nazistas

DESENVOLVE-SE FAVORAVELMENTE A OFENSIVA, CONTRA BRYANSK — CAPTURADA OSSOROK NO AVANÇO PARA ESSA GRANDE BASE

MOSCOU, 18 (De Harold King, correspondente especial da Reuters) — As tropas de choque e divisões motorizadas alemãs, num total de cem mil homens, que haviam sido enviadas para a área de Kharkov, nas ultimas 48 horas num esforço para recapturar a ferrovia vital Kharkov-Poltava, foram derrotadas numa grande batalha a algumas milhas a oeste de Kharkov.

Estas reservas de elite foram lançadas em repetidos contra-ataques, com poderoso apoio blindado e aéreo, ao longo de uma frente de seis a nove milhas, fracassando, todavia, no seu objetivo de afrouxar a garra do exército russo nessa linha vital.

Hoje, enfraquecidos por perdas pesadíssimas, os reforços alemães foram obrigados a recuar para além das suas posições iniciais.

Em torno de Kharkov propriamente dita, os russos, desde há alguns dias, têm estado de uma a quatro milhas da cidade, e onde em alguns pontos os suburbios mudaram de mãos várias vezes, os contra-ataques alemães estão começando a mostrar sinais de exaustão. A tentativa de conter o avanço russo custou aos alemães, em mortos e feridos, cerca de seis divisões, nestes ultimos quatro dias.

Desde Byelgorod foi capturada, há treze dias, os alemães perderam 30 mil homens, somente em mortos, na área de Kharkov apenas. A defesa de Briansk, na ultima quinzena, custou-lhes pelo menos mais 30 mil homens.

A ofensiva contra Briansk está se desenvolvendo satisfatoriamente. Os russos estão atacando agora ao longo de toda a frente de 150 milhas, em formato de foice, que se estende de Spas-Demensk no norte, até Sevsk, no canto superior do antigo saliente de Kursk ao sul.

Esta gigantesca foice está se movimentando com firmeza abrindo caminho através de grandes regiões de pantanos e florestas. O seu centro encontra-se apenas a 12 milhas de Briansk, de acordo com os ultimos despachos. Em ambas as extremidades da foice as forças russas estão se dividindo e desenvolvendo ameaças secundárias à rede de comunicações que se irradia de Briansk.

Ao norte, as forças que convergem de Spas Demensk e Zhizdra, estão agora ameaçando a cidade de Liudinovo, a 45 milhas ao norte de Briansk, na cabeça da ferrovia local, e na junção das duas rodovias que correm para Vyazma e Sukhinichi. Uma força russa encontra-se atualmente a uma distancia de cinco ou seis milhas de Navlya, a 30 milhas ao sul de Briansk, na junção das linhas de Kharkov e Konotop. Um pouco mais ao sul, uma segunda força que avança de Dimitrovsk-Orlovsky ameaça cortar a ferrovia num outro ponto.

A ofensiva russa de agosto desenvolveu-se em duas grandes batalhas: Uma pela posse de Kharkov, a caminho do Dnieper, pelo sul e outra pela posse da ferrovia de Briansk, no centro, rumo ao Dnieper, pelo norte. Toda a operação envolve cerca de 750 mil homens, de ambos os lados.

A atitude de Moscou é de contínua resoluta, mas reconhece-se nesta capital que a luta está longe do seu desfecho.

CAIU OSSOROK

LONDRES, 18 (R.) — Ossorok, um dos pontos mencionados no comunicado russo desta noite, como tendo sido capturado, é a cerca de 27 milhas nordeste de Briansk.

Representa a captura de Ossorok um avanço de aproximadamente 6 milhas de Sudimir, pela estrada de ferro Briansk-Sukhinichi.

NOVO AVANÇO RUSSO EM KHARKOV

LONDRES, 18 (R.) — A resistencia alemã em Kharkov, mantida durante cinco dias de decididos contra-ataques, revelou hoje, quarta-feira, sinais de enfraquecimento. O comunicado russo desta noite anuncia um avanço russo de seis a nove quilometros em alguns setores, e a captura de mais cincoenta localidades habitadas, inclusive a cidade de Ziev, a 22 milhas a sudeste de Kharkov. Assim, o exército russo logrou situar-se a menos de 10 milhas da ultima ferrovia que ainda resta aos alemães — linha que corre de Kharkov a Dniepropetrovsk e Criméia.

Nos arredores de Kharkov já se observam sinais de esgotamento. O terrivel resistencia custou aos alemães, entre mortos e feridos, seis divisões em quatro dias. No setor de Briansk, o avanço russo processa-se em forma de foice, desde Spass-Demensk, pelo norte, até Seffsk, no sul, tendo obtido novos progressos na jornada de hoje.

Entre as localidades reconquistadas, figura a estação de Rezelzofka e a de Mylinka, 22 milhas a nordeste e 20 a leste, respectivamente, de Briansk. Berlim referiu-se hoje a ataques russos nas duas áreas mencionadas por Moscou: uma na cabeça de ponte de Izyum, no Donetz Medio, a sudoeste de Kharkov, onde se diz atacam onze divisões de infantaria com apoio de tanques. O outro, a sudoeste do lago de Staraya Russa, ao sul do lago Ilmen, no setor norte da frente. Tambem anunciou Berlim de que os russos concentram artilharia em ambos os lados da ferrovia Moscou-Smolensk, evidentemente preparando um ataque proximo.

CAPTURADA ZMIEW

MOSCOU, 18 (R.) — A cidade de Zmiew, na frente de Kharkov, foi capturada, informa o seguinte comunicado oficial russo, de hoje à noite:

"Durante o dia 18 de agosto, nossas tropas na direção de Briansk continuaram a sua ofensiva e avançaram em alguns setores de seis a sete quilometros.

Na direção de Kharkov, vencendo a resistencia e os contra-ataques inimigos, nossas tropas avançaram e, em varios setores a progressão foi de sete a dez quilometros, sendo capturadas mais de 50 localidades habitadas, inclusive a cidade de Zeniev.

Nos outros setores da frente houve atividade de reconhecimento e troca de fogo de artilharia e morteiro.

No decorrer do dia 17 de agosto, 114 tanques inimigos foram desmantelados ou destruidos e 129 aviões alemães derrubados". derrubados".

Comunicado Russo

MOSCOU, 19, Quinta-Feira — (A. P.) — O Alto Comando russo deu a conhecer o seguinte comunicado suplementar ao da meia-noite:

"Na direção de Briansk, nossas tropas continuaram a ofensiva e capturaram mais de trinta localidades habitadas. Num setor, formações de tanks e de infantaria do inimigo lançaram contra-ataques. As tropas russas infligiram pesadas perdas aos alemães, que foram forçados a recuar. Perseguindo o inimigo, nossos destacamentos capturaram varios centros povoados, mataram quinhentos hitleristas e destruiram quatro baterias de artilharia e 35 caminhões cheios de viveres.

"Uma bateria de artilharia, limpando o caminho para a infantaria russa, destruiu seis ninhos de metralhadores, varios morteiros e canhões do inimigo. Durante um combate, um tank inimigo foi incendiado por granadas de mão de nossas tropas.

"Unidades da formação "X", que capturou a cidade de Zhizdra, avançaram e capturaram numerosas localidades habitadas. Cerca de 800 hitleristas foram mortos e sete tanks inimigos destruidos. Dois tanks e outros materiais caíram em poder de nossas tropas".

A Guerra No Extremo Oriente

As Tropas Americanas Ocuparam a Ilha de Banga

ATACADA PELA AVIAÇÃO A BASE JAPONESA DE WEWAK

QUARTEL GENERAL NA AUSTRALIA, 18 (U. P.) — O comandante em chefe das forças aliadas do sudoeste do Pacífico, general Douglas Mac Arthur, confirmou hoje que o violento ataque efetuado ontem pela aviação aliada contra a base japonesa de Wewak, na Nova Guiné central "constituiu um esmagador golpe desfechado no momento oportuno."

Gen. Mac Arthur

Por seu turno, um portavoz do Quartel General revelou que forças aliadas tinham desembarcado na ilha de Banga, situada a pouco mais de 3 quilometros da ex-base niponica de Munda, e acrescentou que encontraram certa resistencia por parte das tropas niponicas que na ultima segunda-feira estiveram canhoneando Munda.

Mac. Arthur acrescentou que numericamente a força aerea aliada que atacou Wewak era igual a japonesa, com a unica diferença de que esta se achava em terra e aquela no ar no momento de produzir-se o bombardeio.

"Nada é — continuou dizendo — menos importante do que um avião em terra. Na guerra, a surpresa é decisiva".

A este respeito sabe-se agora que neste ataque participaram mais de 200 aparelhos aliados e que dos 225 aviões japoneses que estavam em terra, 80 por cento foi destruido. Os aparelhos aliados eram bombardeadores "Liberator", "Mitchell" e "Fortalezas Voadoras" com escolta de caças "Lightning" e faram lançadas umas 150 toneladas de bombas explosivas e incendiarias. Muitas das baterias anti-aereas japonesas de Wewak foram reduzidas ao silencio."

VISADOS OS AERODROMOS JAPONESES

Q. G. ALIADO no Pacifico Sudoeste, 18 (Reuters) — Os mais pesados ataques de todos quantos têm sido feitos contra os aviões japoneses pousados no solo foram os levados a efeito pela força aerea norte-americana contra os aerodromos niponicos de But, Daguna e Wewak, ontem.

Os aparelhos aliados estiveram sobre os objetivos durante hais de três horas

Concentrado Ataque Aereo Contra Frankfurt

ARRASADAS AS FABRICAS DE ARMAMENTO E MUNIÇÃO

Os Aerodromos da França e da Holanda Bombardeados

LONDRES, 18 (A. P.) — Entre as operações levadas a efeito ontem, pelas "Fortalezas Voadoras" sobre o Continente figura o ataque contra as Fabricas de "Roulements", de "Schweinfurt", cerca de 65 milhas a leste de Frankfurt.

Ao contrario das que atacaram a Fabrica de Aviões Messerschmitt em Rogensburg, as formações que bombardearam Schweinfurt regressaram a suas bases britanicas, em vez de prosseguirem, através dos Alpes, para a Africa do Norte, como as demais.

ATACADOS OS AERODROMOS NA FRANÇA E NA HOLANDA

LONDRES, 18 (Reuters) — Aviões americanos, "Marauders", atacaram aerodromos na Holanda e na França, esta manhã, foi oficialmente anunciado.

O comunicado conjunto do Ministerio do Ar e do Q. G. americano do Teatro de guerra europeu diz:

"Formações de aeroplanos americanos "Marauders" atacaram aerodromos inimigos em Woensdrecht, na Holanda e perto de Lille, na França, hoje, pela manhã.

Ligeira oposição de caças foi oferecida aos atacantes, mas o fogo, anti-aereo apresentou-se mais forte.

Aparelhos da RAF, dos Dominios e Spitfires, escoltaram e cobriram os bombardeiros medios nestas operações, destruindo um aparelho de caça inimigo. Um dos nossos caças não regressou à sua base".

UMA PROEZA DA AVIAÇÃO AMERICANA

LONDRES, 18 (Associated Press) — As "Fortalezas Voadoras" norte-americanas comemoraram seu primeiro aniversario de estréia sobre o continente europeu com uma proeza sensacional, voando em massa da Inglaterra até as bases aliadas do norte da Africa, e bombardeando, em caminho, a fabrica alemã de aviões, em Regensburgo, no sul da Alemanha, perto da fronteira austro-tcheca. O raid incluiu a travessia dos Alpes, em grande altura.

SOBRE VARIOS PONTOS DA INGLATERRA

LONDRES, 18 (U. P.) — A "Luftwaffe" efetuou ontem à noite ataques de represalia contra varios pontos da Grã-Bretanha, utilizando ao todo uns 50 aviões que ao se dispersarem sobre os objetivos, procuraram dar a impresso de que eram muito mais.

GOEBBELS EM HAMBURGO

LONDRES, 18 (Reuters) — Um radio alemão, aqui captado esta noite, diz que o sr. Joseph Goebbels, ministro da Propaganda da Alemanha, visitou Hamburgo há dois ou três dias atrás como chefe da "comisso de danos de raids aereos" organizada pelo governo.

Goebbels, acrescenta a informação, teve conferencia com outros lideres nazistas, inclusive o ministro do interior dr. Frick.

GRAVE A SITUAÇÃO NA ITALIA

Manifestações Pro-Paz, Greves e Conflitos Nas Ruas Italianas

BADOGLIO PASSARIA O GOVERNO AO PRIMEIRO MINISTRO ANTERIOR AO FASCISMO

CHIASSO, FRONTEIRA SUIÇO-ITALIANA, 18 (De Reginald Langford, enviado especial da Reuters) — Continuam os disturbios na Italia setentrional e a policia e as forças militares estão encontrando grandes dificuldades para enfrentar a situação.

GREVE EM GENOVA

(A U. P. informa que os trabalhadores portuarios de Genova declararam-se em massa em greve, realizando manifestações em favor da paz e em comemoração ao decimo nono aniversario do assassinato do deputado socialista Matteoti. A morte deste homem foi atribuida aos fascistas, que desejavam ardentemente o seu desaparecimento, pois sua atitude politica era uma ameaça a Mussolini).

GREVES GENERALIZADAS

Outra noticia asinala que tambem se realizaram manifestações em favor da paz em Milão, Florencia, Roma, Turim e Napoles.

A DECLARAÇAO DA ALEMANHA DE QUE DEFENDERA' A ITALIA AGRAVA A SITUAÇAO

A situação da Italia já era por si mesma delicada. A comunicação feita pela Alemanha de que o seu exercito se preparava para lutar pela Peninsula, polegada por polegada, no caso de uma invasão, piorou a situação já existente. Os aliados já exercem pressão sobre ambos extremos da Peninsula com seus implacaveis ataques aereos.

DESFILES E COMICIOS EM GENOVA

Os trabalhadores portuarios de Genova desfilaram pelas ruas desafiando abertamente a lei marcial. As milicias do porto foram mobilizadas para dissolver a manifestação, porém quando alguns estivadores exaltados quiseram enfrentá-la, os milicianos se negaram a fazer fogo e aclamaram os manifestantes.

Estes dirigiram-se diretamente para a praça central Ferrari e organizaram uma manifestação em favor da paz, em frente á séde do Partido Socialista. Foram imediatamente cercados pela policia, que assistiu as manifestações sem fazer qualquer intervenção, limitando-se apenas a impedir desordens e atos de violencia.

CHOQUES SANGRENTOS NAS RUAS

(A mesma agencia acrescenta "Os choques sangrentos nas ruas das cidades italianas são frequentes". As manifestações em favor da paz sucedem-se ininterruptamente.

MENOS LIBERDADE QUE SOB O REGIME FASCISTA

(Os manifestantes pela paz que estão renovando sua ação em toda a Italia declaram, durante suas passeatas, que "ha agora menos liberdade, sob o novo regime, que sob o regime fascista.

CHOQUES ENRE EXERCITO E POLICIA

(Novos e fortes choques entre soldados do exercito e policiais italianos a grupos de civis em manifestações em favor da paz em diversos pontos da Italia."

DEMITEM-SE OS PREFEITOS DE MILAO E VERONA

((De outro lado "La Gazetta Tucinese" informa que renunciaram simultaneamente os prefeitos de Milão e Verona, onde se tem dado manifestações populares pedindo a paz.).

EVACUAÇAO ATE' QUARTA-FEIRA PROXIMA

Em Roma existe crescente ansiedade afim de que a cidade seja considerada "aberta". Os habitantes das cidades de Como e Varese no norte da Italia estão passando momentos dificeis e, segundo despacho recebido aqui, receberam ordem para evacua-las até quarta-feira proxima, o mais tardar.

Como situada a cerca de 40 quilometros ao norte de Milão, é uma cidade de aproximadamente 50.000 habitantes. Varese, a 50 quilometros a nordeste de Milão, é uma florescente cidade industrial, um pouco menor do que Como.

Ambas dominam os pontos terminais das linhas de San Gotardo, para a Suiça, e estão apenas a quatro quilometros da fronteira suiça.

PANICO

Continuam a chegar à fronteira suiça os evacuados, sem apetrechos de qualquer especie. Ao mesmo tempo, chegou a noticia de que nas proximidades de Como registou-se o panico, devido á crença de que paraquedistas aliados haviam descido nos arredores. Em consequencia, foram detidos três homens — dois anti-fascistas italianos de Parma e um polonês.

Diz-se que levavam consigo consideravel soma em dinheiro e cartões de racionamento emitidos em Milão.

NÃO FAZEM MAIS REPAROS DEPOIS DOS ATAQUES AEREOS

Uma testemunha ocular do ataque aereo contra Milão, que chegou a Lugano, declarou que não foi tomada qualquer medida para reparar os danos ocasionados. Com exceção dos trabalhos de limpeza nas ruas principais, nenhuma outra medida foi tomada, como se a população tivesse perdido completamente o animo, certa de que a sua cidade terá que ser arrasada.

FALTA DAGUA

Um jornal suiço informa que ha escassez de agua em toda a cidade, especialmente no distrito ao redor da catedral, onde grandes incendios estão ainda ardendo e outros novos surgem constantemente.

A comunicação telefonica entre a Italia e a Suiça continua interrompida.

FECHAMENTO DA FRONTEIRA ITALO-SUIÇA

ZURICH, 18 (De Reginald Langford correspondente especial da Reuters) — As autoridades italianas apreenderam, hoje os novos passes de fronteira emitidos recentemente. Todos os pedidos de renivação têm sido recusados segundo informações da estação fronteira de Chiasso.

Esta medida, evidentemente, foi adotada para o fechamento da fronteira, e vem em seguida á completa suspensão das comunicações telefonicas entre a Italia e a Suiça, as quais até ontem ainda eram possiveis via Alemanha.

BADOGLIO PASSARIA O GOVERNO AO PRIMEIRO MINISTRO ANTERIOR A MUSSOLINI

LONDRES, 18 (U. P.) — Extra-oficialmente, manifestou-se em esferas diplomaticas que existe uma pronunciada possibilidade de que omarechal Badoglio entregue, em futuro proximo, a chefia do governo ao ex-primeiro ministro Victor Manuel Orlando. A conjetura se baseia na noticia de que Badoglio e Orlando falaram pelo radio hoje, na mesma transmissão. Manuel Orlando foi primeiro ministro italiano até o ano de 1925, data em que se retirou em virtude do triunfo dso fascistas.

NUNCA SE LIGOU AO FASCISMO

WASHINGTON, 18 (U. P.) — Nas esferas extra-oficiais acredita-se que Badoglio está procurando aproveitar o prestigio de Vitor Oraindo, trazendo-o novamente á vida publica.

Acrescenta-se que é interessante estabelecer um paralelo entre a ascensão de Petain em Vichy e os esforços por fazer ressurgir Orlando na Italia derrotada. Recorda-se o papel desempenhado pelo ex-primeiro ministro na ultima guerra, como tambem o fato de não ter tido o menor contacto com os fascistas pois há muito que se afastou da vida publica.

Contudo, nas mesmas fontes afirma-se que, aos 83 anos, estar muito velho para poder sustentar as rédeas do governo.

Para Auxiliar o Progresso da America Latina

LONDRES, 18 (A. P.) — Eric Johnston, presidente da Camara de Comercio dos Estados Unidos, declarou, em discurso, que a sua recente excursão pela America Latina fortalecera a sua crença de que essas nações queriam capitais americanos e britanicos para auxiliar o seu progresso.

Johnston acrescentou que os comerciantes da America Latina lhe tinham falado da necessidade de auxilio técnico e financeiro por parte da Grã-Bretanha e dos Estados Unidos.

A CONFERENCIA DE QUEBEC

CHEGA AO CANADÁ O MINISTRO ANTHONY EDEN

Discutida a Invasão da Europa — Mais de Quatrocentos Técnicos Presentes

QUEBEC, 18 (John Reichmann, da United Press) — O presidente Roosevelt e o primeiro ministro Churchill examinaram, hoje, os novos planos para a invasão da Europa pelas tropas aliadas justamente quando tudo indica que a 6ª Conferencia Militar das Nações Unidas já está dando bons resultados na guerra de nervos contra o Eixo, como o revelam certas sondagens pacifistas procedentes, não só da Italia como da propria Alemanha.

ANTHONY EDEN

ESPERADO CORDELL

Ao mesmo tempo, chegou hoje a esta cidade o ministro das Relações Exteriores britanico, sr. Anthony Eden, o qual iniciará conversações politicas com seu colega norte-americano, sr. Cordell Hull que é esperado tambem a qualquer momento.

Estas conversações serão paralelas e complementares ás que manterão o presidente dos Estados Unidos e o primeiro ministro da Grã-Bretanha.

Os chefes dos Estados Maiores britanico e norte-americano, depois de apresentar a Roosevelt e Churchill os planos para o ataque aliado á "Fortaleza Européia" de Hitelr, continuaram trabalhando nos detalhes da gigantesca operação que significará essa ofensiva.

Churchill e Roosevelt continuaram, hoje, as entrevistas iniciadas com a de ontem á noite e que se prolongou até depois da meia-noite, e reiniciaram suas conversações com os chefes militares britanicos e norte-americanos na grande sala do castelo de Frontenac, destinada a essas reuniões na qual se acham cercados por mapas, graficos e documentos

Fora da sala bem como em todas as portas que dão acesso ao castelo, montam constante guarda membros da famosa policia montada do Canadá.

CERCA DE 400 TECNICOS

Supõe-se que os planos militares, em cuja confecção participam além dos chefes dos Estados Maiores, uns 300 ou 400 técnicos de todas as armas que já atuaram nas diferentes frentes de guerra — estão muito adiantados e, uma vez que tenham a sanção do presidente Roosevelt e do primeiro ministro Winston Churchill, se traduzirão em fatos.

ROMA CIDADE ABERTA

O efeito da guerra de nervos aliada se reflete nas noticias que falam de uma segunda proposta do marechal Badoglio para declarar Roma cidade aberta e nas transmissões das estações radio-emissoras alemãs anunciando que o povo germanico se inclinaria por uma paz negociada e a retirada do governo dos nazistas mais ardorosos.

Segundo os circulos mais chegados aos senhores Roosevelt e Churchill, essas sondagens de paz alemãs foram feitas por um comentarista da radio-emissora de Berlim, cujo nome não se deu a conhecer, cairam no vacuo. Com efeito, os dois chefes de Estado manifestaram multiplas vezes que só aceitarão a rendição incondicional do "Eixo" e certamente não abandonarão essa atitude agora, quando a balança da guerra se inclinou a favor das armas aliadas, cujo poderio se torna cada vez maior.

CHEGOU EDEN

Da Grã-Bretanha chegou hoje, em avião, o ministro das Relações Exteriores, major Anthony Eden, acompanhado pelos seus assistentes, sr. Brendan Braken, ministro das Informações e Sir Alexander Cadogan, sub-secretário permanente do Ministerio.

O sr. Eden fez a viagem em um grande avião e demorou 20 horas para cruzar o Atlantico O aparelho desceu pouco depois das quatorze horas e 30 minutos no rio São Lourenço e seus passageiros foram conduzidos a terra em uma lancha-automovel da armada canadense.

A crença de que o sr. Roosevelt pudesse fazer, através do rádio, uma importante declaração enquanto esteja em Quebec se tem generalizado pelo fato de que o presidente trouxe sua estenografa particular cuja tarefa pri[illegible] é tomar nota detalhada das declarações que o sr. Roosevelt faz aos jornalistas.

Por outro lado, considera-se significativa a anunciada visita do presidente Roosevelt á Ottawa pois seria a primeira vez que um presidente norte-americano visitaria a capital do Canadá.

O PROGRAMA DA CONFERENCIA

LONDRES, 19 (Quinta-feira) — O correspondente do "Daily Mail" em Quebec, Don Iddon, em despacho procedente daquela cidade canadense, diz que o presidente Roosevelt e o Primeiro Ministro Churchill examinaram ali um vasto programa que abrange os seguintes pontos:

1) — Entendimentos de ordem geral em torno do Estado italiano e sua administração por conta dos Aliados;

2) — Escolha do comandante-chefe para o teatro de guerra de toda a Europa para dirigir a invasão, por varios pontos do Continente, pelas grandes forças armadas ora amontoadas na Inglaterra;

3) — Escolha do comandante-chefe do Oriente, a cuja responsabilidade será entregue a reconquista da Birmania, e uma ofensiva decisiva contra o Japão, enquanto o general MacArthur fará o mesmo pelo sul do Pacifico.

Diz o correspondente Iddon que, pelas informações que colheu, será designado um chefe militar inglês para o teatro de operações da Europa, sendo quase certo que caberá ao general norte-americano Stillwell o comando de terra no Oriente.

Diz o mesmo correspondente que, uma vez verificada a queda da Italia, a Inglaterra terá pouca aplicação para a sua esquadra em aguas européias, e muitos vasos de guerra ingleses poderão ser levados para o Pacifico, unindo-se á esquadra norte-americana.

O mesmo correspondente acrescenta que haverá uma especie de reconhecimento provisorio do Comité Nacional Francês de Libertação, como autoridade temporaria sobre os territorios franceses livres de ultramar, mas não como um governo provisorio da França propriamente dita, ou mesmo como base para um eventual governo provisorio da França.

COMENTARIOS SOBRE A PRESENÇA DO SR. EDEN EM QUEBEC

LONDRES, 18 (De Randal Neale, correspondente diplomatico da Reuters) — A chegada do sr. Eden e de sir Alexander Cadogan a Quebec, constitue parte dos iniciais arranjos relacionados com a conferencia anglo-americana e foi marcada para coincidir com a do presidente Roosevelt.

A presença do secretario do Foreing Office e do chefe permanente dessa secretaria confirma a impressão de que a parte politica da estrategia militar angloamericana que está sob revisão ocupará importante parte nas conversações de Quebec.

Em primeiro lugar se destaca a Italia. O armisticio, a forma de governo que o seguiria e a organização do socorro, tudo envolve o lado politico do plano. Planos semelhantes devem estar prontos para o caso da rendição dos outros paises satelites e para a libertação dos paises ocupados, e, na marcha que vão as coisas, não ha tempo a perder.

A IDA DE CORDELL HULL A MOSCOU

WASHINGTON, 18 (U. P.) — O secretario de Estado, Cordell Hull, declarou, hoje, numa roda de jornalistas, ignorar se o assunto houvesse sido considerado, ao lhe perguntar varios jornalistas se irá a Moscou informar a Stalin sobre os resultados da conferencia, de Quebec o subsecretario de Estado, Sumner Welles, ou qualquer outro funcionario norte-americano.

De outras fontes sabe-se que não existe nenhum projeto imediato para que Sumner Welles faça uma viajem ao estrangeiri. Acredita-se que Welles assumirá o lugar de Hull quando este partir para Quebec. Welles tem que atender varios compromissos diplomaticos e, oferecer, na sexta-feira á noite, um banquete em honra ao ministro da Guerra do Brasil, general Gaspar Dutra.

Intensas Atividades Navais Em Gibraltar

LA LINEA, 18 (Associated Press) — Partiram de Gibraltar em direção ao Mediterraneo, tres navios porta-aviões e seis destroyers, hoje, pela manhã, enquanto que 25 navios mercantes se dirigiram para o Atlantico.

Dois cruzadores e 3 destroyers permaneceram na baia de Gibraltar enquanto que um porta-avião norte-americano com 14 aviões entrava no referido porto, durante o dia de ontem.